VERTEX®

VERTEX® HI-VIZ

CE 0082 EAC TP TC 019/2011

UK CA 0120

EN 397: 2012 EN 50365: 2002	* (See text §1) (Voir texte §1)
EN 12492: 2012 partly / partiellement	
GB 2811-2019	
ANSI Z89.1-2014 type 1 class E	
AS/NZS 1801: 1997	

⚠ WARNING / ATTENTION

Activities involving the use of this equipment are inherently dangerous. You are responsible for your own actions and decisions.

Before using this equipment, you must:
- Read and understand all Instructions for Use.
- Get specific training in its proper use.
- Become acquainted with its capabilities and limitations.
- Understand and accept the risks involved.

FAILURE TO HEED ANY OF THESE WARNINGS MAY RESULT IN SEVERE INJURY OR DEATH.

Les activités impliquant l'utilisation de cet équipement sont par nature dangereuses.
Vous êtes responsable de vos actes, de vos décisions et de votre sécurité.

Avant d'utiliser cet équipement, vous devez :
- Lire et comprendre toutes les instructions d'utilisation.
- Vous former spécifiquement à l'utilisation de cet équipement.
- Vous familiariser avec votre équipement, apprendre à connaître ses performances et ses limites.
- Comprendre et accepter les risques induits.

LE NON-RESPECT D'UN SEUL DE CES AVERTISSEMENTS PEUT ÊTRE LA CAUSE DE BLESSURES GRAVES OU MORTELLES.

size / taille

53 → 63 cm
21 → 24 inch

PETZL.COM

Latest version / Dernière version — Other languages / Autres langues — Technical tips / Conseils techniques — PPE checking / Fiche de contrôle EPI

Warning symbols / Panneaux d'alertes (1) (2) (3) (4)

PETZL
FR-38920 Crolles
Cidex 105A
PETZL.COM
ISO 9001
© Petzl

Fondation PETZL — Sustaining our Community / Au service de la Communauté — **FONDATION-PETZL.ORG**

Traceability and markings / Traçabilité et marquage

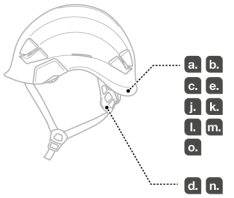

a. CE
CSI S.p.a.
V.le Lombardia 20 / B
20021 Bollate (MI) - Italy
N° 0497

b. 0082
Apave Exploitation France SAS
6 Rue du Général Audran
92412 Courbevoie cedex
France
N°0082

e. Numéro de serie / Serial number
YY M 0000000 000
f.
g.
h.
i.

o.

1. Field of application (text part) / Champ d'application (partie texte)

2. Nomenclature

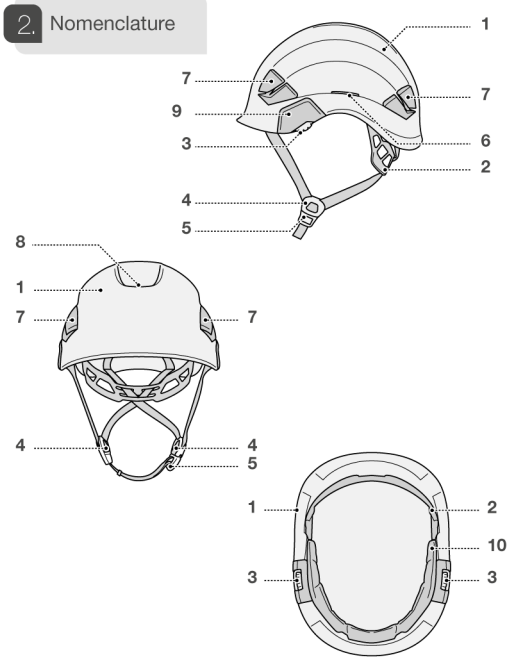

3. Inspection, points to verify (text part) / Contrôle, points à vérifier (partie texte)

4. How to put on the helmet / Mise en place du casque

Test

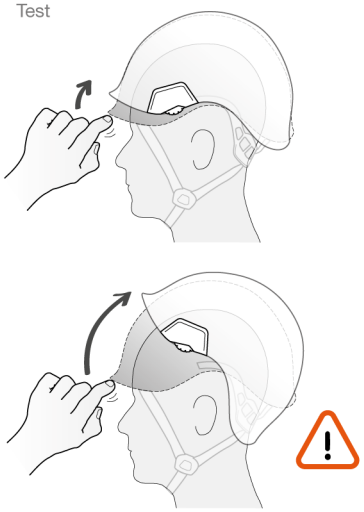

4. How to put the helmet
Mise en place du casque

Setting the chinstrap strength
Choix de la résistance de la jugulaire

(See text)
(Voir texte)

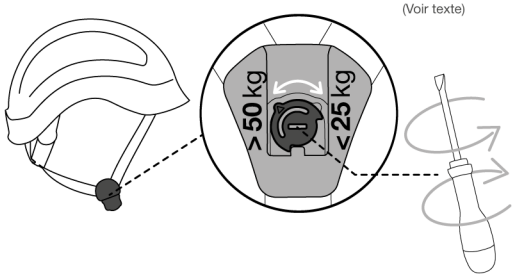

5. Electrical protection (text part)
Protection électrique (partie texte)

6. Precautions for use (text part)
Précautions d'usages (partie texte)

Adjustments / Réglages

1.

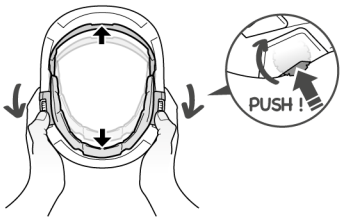

2.

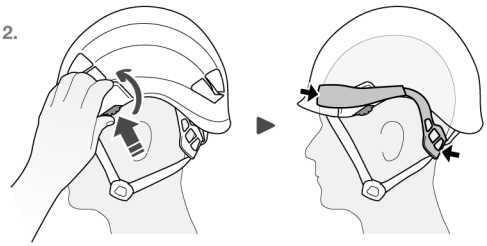

3.

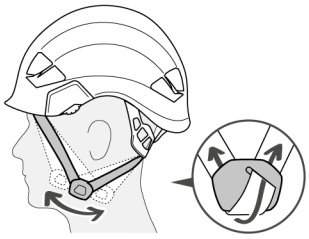

4.

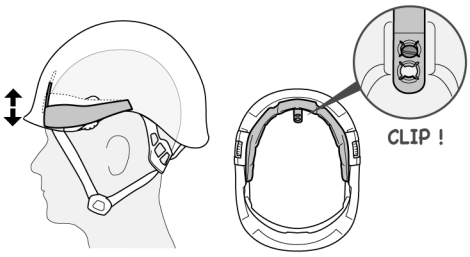

5.

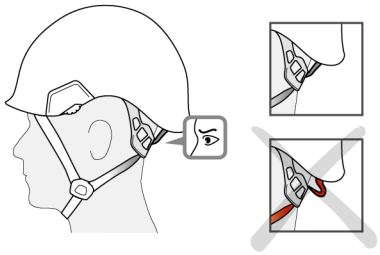

6.

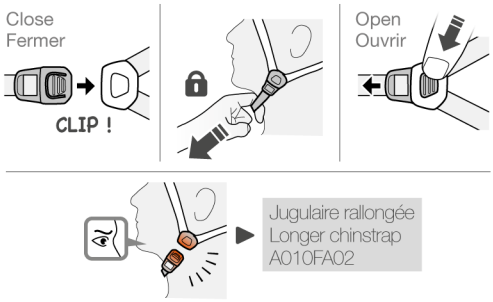

7. Chinstrap removal/installation
Démontage / Montage de la jugulaire

Removal
Démontage

1.

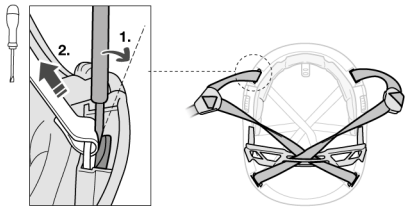

2.

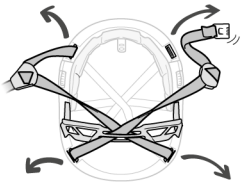

3.

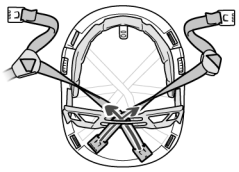

Installation
Montage

1.

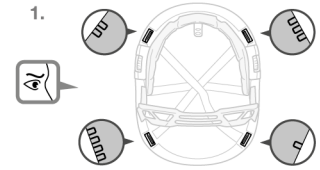

2.

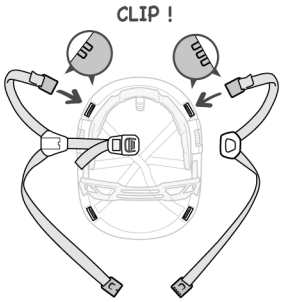

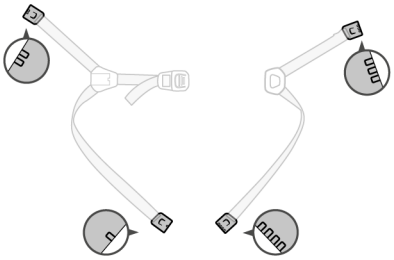

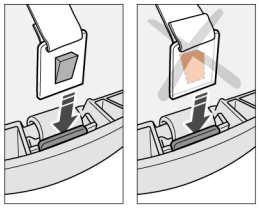

3.

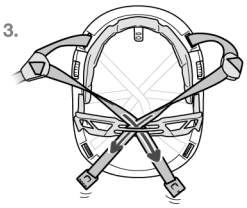

4.

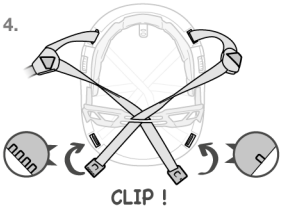

5.

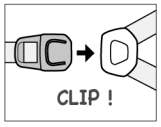

6.

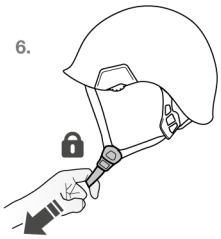

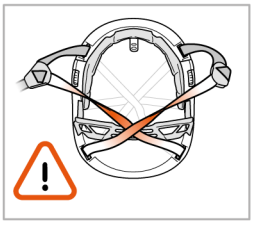

8. Headband removal/installation
Démontage / Montage du tour de tête

Removal
Démontage

1.

2.

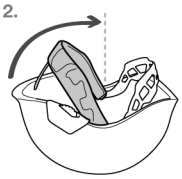

3.

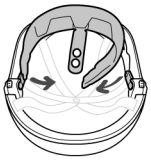

Installation
Montage

1.

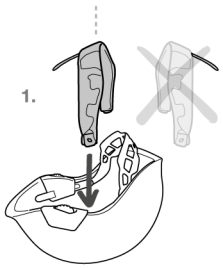

2.

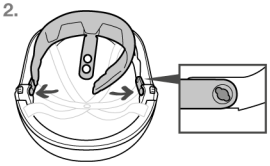

3.

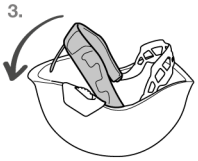

4.

9. Accessories
Accessoires

Attaching hearing protection
Fixation des protections antibruit

Attaching
Clippage

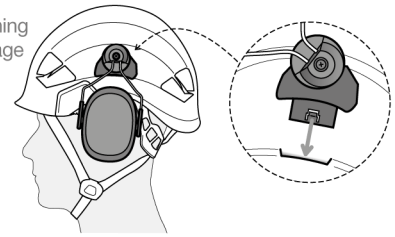

Removing
Déclippage

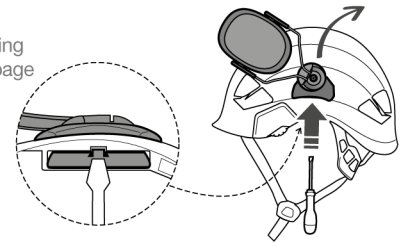

Mounting the headlamp
Fixation lampe frontale

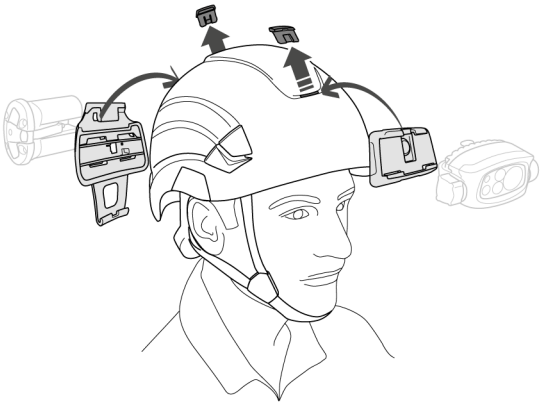

10. Additional information
Informations complémentaires

A. Lifetime / Durée de vie

Serial n° / n° de serie
XX XX XXXX + 10 years ans

B. Markings
Marquage

C. Acceptable T°
T° tolérées

+ 50°C / + 122°F
- 30°C / - 22°F

D. Precautions for use / Précautions d'usage

E. Cleaning / Nettoyage

+ 30°C maxi.
+ 86°F maxi.

30°C
86°F

F. Drying / Séchage

+ 30°C maxi.
+ 86°F maxi.

G. Storage - Transport
Stockage - transport

H. Modifications - Repairs
Modifications - Réparations

Petzl

I. FAQ - Contact
Questions - Contact

petzl.com

UK CA
0120

This product is compliant with the Regulation 2016/425 on Personal Protective Equipment as brought into UK law and amended.
Ce produit est conforme au règlement 2016/425 sur les équipements de protection individuelle tel que transposé en droit britannique et modifié.

Approved body performing the UKCA type examination and the production control of this PPE :
Organisme approuvé intervenant pour l'examen UKCA de type et le contrôle de production de cet EPI :

SGS United Kingdom Ltd
Inward Way
Rossmore Business Park
Ellesmere Port, Cheshire, CH65 3EN
United Kingdom
N° 0120

Authorized Representative in UK : PETZL UK Agency, Unit 3-7, Tebay Business Park, Old Tebay, Penrith, CA10 3SS, United Kingdom

EN

These instructions explain how to correctly use your equipment. Only certain techniques and uses are described.
The warning symbols inform you of some potential dangers related to the use of your equipment, but it is impossible to describe them all. Check Petzl.com for updates and additional information.
You are responsible for heeding each warning and using your equipment correctly. Any misuse of this equipment will create additional dangers. Contact Petzl if you have any doubts or difficulty understanding these instructions.

1. Field of application

Helmet designed for work at height and on the ground.
Personal protective equipment (PPE) for the head, for protection against falling objects.
- This helmet meets the EN 397 and GB 2811 standards only if the chinstrap strength is set to less than 25 kg. It meets the following optional requirements of EN 397 and GB 2811: protection against impacts down to -30° C, resistance to lateral deformation and protection against accidental contact with live conductors up to 440 VAC. It also meets the following optional requirement of EN 397: protection against molten metal splash.
- With the chinstrap strength set to greater than 50 kg, this helmet meets all the performance requirements of the EN 12492 standard, except for the presence of ventilation holes.
Wearing a helmet can significantly reduce the risk of head injury, but does not ensure protection against all impacts. In a major impact, the helmet deforms to absorb the maximum amount of energy possible, sometimes to the point of breaking the helmet.
Do not use this helmet in activities for which it is not designed.

Responsibility

WARNING
Activities involving the use of this equipment are inherently dangerous.
You are responsible for your own actions, decisions and safety.
Before using this equipment, you must:
- Read and understand all Instructions for Use.
- Get specific training in its proper use.
- Become acquainted with its capabilities and limitations.
- Understand and accept the risks involved.

Failure to heed any of these warnings may result in severe injury or death.
This product must only be used by competent and responsible persons, or those placed under the direct and visual control of a competent and responsible person.
You are responsible for your actions, your decisions and your safety and you assume the consequences of same. If you are not able, or not in a position to assume this responsibility, or if you do not fully understand the Instructions for Use, do not use this equipment.

2. Nomenclature

(1) Shell, (2) Headband, (3) Headband adjustment wheels, (4) Chinstrap positioning buckles, (5) Chinstrap fastening and adjustment buckle, (6) Side slots for mounting hearing protection, (7) Headlamp clips, (8) Front and rear headlamp mounting slot with removable plugs, (9) Side inserts for eye shield mounting, (10) Headband foam.
Principal materials: acrylonitrile butadiene styrene (ABS) shell, polyester straps.

3. Inspection, points to verify

Your safety depends upon the integrity of your equipment.
Petzl recommends a detailed inspection by a competent person at least once every 12 months (depending on current regulations in your country, and your conditions of usage).
WARNING: your intensity of use may cause you to inspect your PPE more frequently. Follow the procedures described at Petzl.com. Record the results on your PPE inspection form: type, model, manufacturer contact info, serial number or individual number, dates: manufacture, purchase, first use, next periodic inspection; problems, comments, inspector's name and signature.

Before each use

Before each use, check the condition of the shell and the headband (absence of cracks or deformation on the outside or the inside...). Check the condition of the straps and stitching. Verify that the headband adjustment system and chinstrap buckle are functioning properly. Check the chinstrap strength setting.
WARNING: a major impact to the helmet can reduce its protective properties (impact absorption, strength) without leaving visible signs of damage. Retire your helmet after a major impact.

4. How to put on and adjust the helmet

Preparation

Use only the smooth areas for stickers and other markings. Petzl stickers are approved. Do not apply paint, solvents, adhesives or stickers, with the exception of water-based adhesives or Petzl stickers.

Setting the chinstrap strength

The helmet's chinstrap strength is factory-set to greater than 50 kg.
Set the chinstrap strength depending on the planned use of the helmet:
- Work on the ground: set the chinstrap strength to less than 25 kg to reduce the risk of strangulation if the helmet becomes snagged. Your helmet is EN 397 certified.
- Work at height: set the chinstrap strength to greater than 50 kg to reduce the risk of the helmet coming off in a fall.
The chinstrap strength setting determines your helmet's certification (see Field of application section).

Adjustments

See the diagrams for paragraph 4.
Check that your helmet fits properly.
Verify that the helmet is well-seated and centered on the head. A well-adjusted helmet (minimal movement front to back or side to side) provides better protection.
To ensure adequate protection, this helmet must be adjusted to properly fit the user's head. Do not use this helmet if you are unable to adjust it to fit properly.

5. Electrical protection

- EN 50365 (class 0): this helmet is electrically insulated for use near low voltage installations, not exceeding 1500 VDC (or 1000 VAC).
It is the user's responsibility to verify that the nominal voltage which may be encountered does not exceed the above limits.
- ANSI Z89.1-2014 class E: the helmet was tested at a voltage of 20000 V, but this does not in any way guarantee protection against electric shocks at this voltage. The standard guarantees protection against electric shocks resulting from accidental contact between the helmet and a live electric device.
Helmets offering electrical insulation cannot be used on their own: it is necessary to use additional equipment with insulation protection.
Insulating helmets must not be used in situations where there is a risk which could partially reduce their insulating properties.
- The electrical protection offered by this helmet can be reduced by aging, mechanical or chemical damage, inappropriate cleaning, or by the conditions under which it is used (such as rain or snow).

6. Usage precautions

- Your helmet can be damaged from improper care.
- Do not sit on the helmet, pack it too tightly, drop it, allow it to come into contact with sharp or pointed objects...
- Do not expose your helmet to high temperatures, for example by leaving it inside a vehicle in direct sunlight.
- Certain chemicals, especially solvents, can damage your helmet. Protect your helmet from exposure to these types of chemicals.
- This helmet has been tested for use at temperatures between -30° C and +50° C.

7. Chinstrap removal/installation

See the diagrams for paragraph 7.

8. Headband removal/installation

Be sure to correctly adjust the height of the headband on your forehead (two adjustment holes for the vertical position of the headband).

9. Accessories

Verify the compatibility of accessories with your helmet.
Be sure to reinstall the plugs in the front and rear slots on your helmet, to maintain protection against molten metal splash.

10. Additional Information

This product meets the requirements of Regulation (EU) 2016/425 on personal protective equipment. The EU declaration of conformity is available at Petzl.com.
The Instructions for Use must be provided to the user of this equipment, in the language of the country where the equipment is used.
Keep the Instructions for Use in a permanent file for reference after removing them from the equipment.

When to retire your equipment:

WARNING: an exceptional event can lead you to retire a product after only one use, depending on the type and intensity of usage and the environment of usage (harsh environments, marine environments, sharp edges, extreme temperatures, chemicals...).
A product must be retired when:
- It has exceeded its lifespan.
- It has been subjected to a major fall or load.
- It fails to pass inspection. You have any doubt as to its reliability.
- You do not know its full usage history (e.g. an illegible product marking).
- When it becomes obsolete due to changes in legislation, standards, technique or incompatibility with other equipment...
Destroy these products to prevent further use.

Icons:
A. Lifespan: 10 years - B. Marking - C. Acceptable temperatures - D. Usage precautions - E. Cleaning/disinfection.
If the helmet becomes dirty or contaminated (oil, tar, paint...), carefully clean the exterior with water and a mild face/body soap. Avoid any product that is harmful to the helmet, or to the wearer of the helmet.

- F. Drying - G. Storage/transport.
The storage conditions are an important factor in preserving the helmet's electrical and mechanical performance characteristics.
Reduce the size of the headband and tuck it into the helmet. For storage/transport, use the VERTEX/STRATO storage bag. Do not compress your helmet.

- H. Modifications/repairs (prohibited outside of Petzl facilities, except replacement parts) - I. Questions/contact

3-year guarantee

Against any material or manufacturing defect. Exclusions: normal wear and tear, oxidation, modifications or alterations, incorrect storage, poor maintenance, negligence, uses for which this product is not designed.

Warning symbols

1. Situation presenting an imminent risk of serious injury or death. 2. Exposure to a potential risk of accident or injury. 3. Important information on the functioning or performance of your product. 4. Equipment incompatibility.

Traceability and markings

a. Meets PPE regulatory requirements. Notified body performing the EU type examination - b. Number of the notified body responsible for the production control of this PPE - c. Traceability: datamatrix - d. Head circumference - e. Serial number - f. Year of manufacture - g. Month of manufacture - h. Batch number - i. Individual identifier - j. Standards - k. Read the Instructions for Use carefully - l. Model identification - m. Manufacturer address - n. Date of manufacture (month/year) - o. Electrically insulated helmet symbol

FR

Cette notice explique comment utiliser correctement votre équipement. Seuls certains usages et techniques sont présentés.
Les panneaux d'alerte vous informent de certains dangers potentiels liés à l'utilisation de votre équipement, mais il est impossible de tous les décrire. Prenez connaissance des mises à jour et informations complémentaires sur Petzl.com.
Vous êtes responsable de la prise en compte de chaque alerte et de l'utilisation correcte de votre équipement. Toute mauvaise utilisation de cet équipement sera à l'origine de dangers additionnels. Contactez Petzl si vous avez des doutes ou des difficultés de compréhension.

1. Champ d'application

Casque conçu pour les travaux en hauteur et les travaux au sol.
Équipement de protection individuelle (EPI) de la tête contre les chutes d'objets.
- Votre casque est conforme aux normes EN 397 et GB 2811 uniquement si la résistance de la jugulaire est en position inférieure à 25 kg. Il répond aux exigences facultatives suivantes des normes EN 397 et GB 2811 : protection contre les chocs jusqu'à -30° C, résistance à la déformation latérale et protection contre un contact accidentel avec des conducteurs sous tension pouvant atteindre 440 V alternatif. Il répond également à l'exigence facultative suivante de la norme EN 397 : protection contre les projections de métaux en fusion.
- Pour une jugulaire en position résistance supérieure à 50 kg, votre casque satisfait à toutes les exigences de performances de la norme EN 12492, sauf pour la présence de trous d'aération.
Le port d'un casque réduit fortement le risque de blessures à la tête, mais ne garantit pas une protection contre tous les chocs. Pour des chocs très violents, le casque absorbe le maximum d'énergie en se déformant, parfois jusqu'à la rupture.
N'utilisez pas ce casque lors d'activités pour lesquelles il n'a pas été conçu.

Responsabilité

ATTENTION
Les activités impliquant l'utilisation de cet équipement sont par nature dangereuses.
Vous êtes responsable de vos actes, de vos décisions et de votre sécurité.
Avant d'utiliser cet équipement, vous devez :
- Lire et comprendre toutes les instructions d'utilisation.
- Vous former spécifiquement à l'utilisation de cet équipement.
- Vous familiariser avec votre équipement, apprendre à connaître ses performances et ses limites.
- Comprendre et accepter les risques induits.

Le non-respect d'un seul de ces avertissements peut être la cause de blessures graves ou mortelles.
Ce produit ne doit être utilisé que par des personnes compétentes et avisées ou placées sous le contrôle visuel direct d'une personne compétente et avisée.
Vous êtes responsable de vos actes, de vos décisions et de votre sécurité et en assumez les conséquences. Si vous n'êtes pas en mesure d'assumer cette responsabilité, ou si vous n'avez pas bien compris les instructions d'utilisation, n'utilisez pas cet équipement.

2. Nomenclature

(1) Calotte, (2) Tour de tête, (3) Molettes de réglage du tour de tête, (4) Boucles d'ajustement de la jugulaire, (5) Boucle de fermeture et de serrage de la jugulaire, (6) Fentes latérales pour fixation des protections antibruit, (7) Crochets pour lampe frontale, (8) Fente avant et arrière pour fixation de la lampe avec bouchons amovibles, (9) Inserts latéraux de fixation de la visière, (10) Mousse de tour de tête.
Matériaux principaux : calotte en acrylonitrile butadiène styrène (ABS), sangles en polyester.

3. Contrôle, points à vérifier

Votre sécurité est liée à l'intégrité de votre équipement.
Petzl conseille une vérification approfondie, par une personne compétente, au minimum tous les 12 mois (en fonction de la réglementation en vigueur dans votre pays et de vos conditions d'utilisation). Attention, l'intensité de votre usage peut vous amener à vérifier plus fréquemment votre EPI. Respectez les modes opératoires décrits sur le site Petzl.com. Enregistrez les résultats sur la fiche de vie de votre EPI : type, modèle, coordonnées du fabricant, numéro de série ou numéro individuel, dates : fabrication, achat, première utilisation, prochains examens périodiques, défauts, remarques, nom et signature du contrôleur.

Avant toute utilisation

Avant toute utilisation, vérifiez l'état de la calotte et du tour de tête (absence de fissures, déformations à l'extérieur ou à l'intérieur...). Contrôlez l'état des sangles et des coutures. Contrôlez le bon fonctionnement du réglage du tour de tête et de la boucle de la jugulaire. Vérifiez le réglage de la résistance de la jugulaire.
ATTENTION, après un choc important, des ruptures internes non apparentes peuvent diminuer la capacité d'absorption et la résistance du casque. Mettez votre casque au rebut après un choc important.

4. Mise en place du casque

Préparation

Utilisez uniquement les zones lisses pour vos autocollants et marquages personnalisés.
Les autocollants Petzl sont autorisés. N'appliquez pas de peintures, solvants, adhésifs ou étiquettes autocollantes, à l'exception des adhésifs à base aqueuse ou autocollants Petzl.

Choix de la résistance de la jugulaire

Votre casque est livré en position supérieure à 50 kg.
Choisissez la résistance de la jugulaire en fonction de l'usage prévu avec votre casque :
- Travail au sol : jugulaire en position résistance inférieure à 25 kg pour limiter le risque d'étranglement en cas d'accrochage du casque. Votre casque est certifié EN 397.
- Travail en hauteur : jugulaire en position résistance supérieure à 50 kg pour limiter le risque de perte en cas de chute.
Le choix de la résistance de la jugulaire détermine la certification de votre casque (voir paragraphe Champ d'application).

Réglages

Reportez-vous aux dessins paragraphe 4.
Vérifiez la bonne installation de votre casque.
Vérifiez que le casque soit bien fixé et centré sur la tête. Au mieux un casque est ajusté (mouvements avant, arrière, latéral réduits), au mieux il assure la sécurité.
Afin d'assurer une protection convenable, ce casque doit être adapté ou ajusté à la taille de la tête de l'utilisateur. N'utilisez pas ce casque si vous ne parvenez pas à l'ajuster correctement.

5. Protection électrique

- EN 50365 (classe 0) : ce casque est électriquement isolant pour utilisation près d'installations à basse tension, ne dépassant pas 1500 V en courant continu (ou 1000 V en courant alternatif).
Il est de la responsabilité de l'utilisateur de vérifier que la tension nominale susceptible d'être rencontrée dans son environnement ne dépasse pas les limites ci-dessus.
- ANSI Z89.1-2014 classe E : le casque a été testé à une tension de 20000 V, mais cela ne garantit en aucun cas une protection contre des chocs électriques à cette tension. La norme garantit une protection contre les chocs électriques, suite à un contact accidentel entre le casque et un appareil électrique sous tension.
Les casques électriquement isolants ne peuvent pas être utilisés seuls : il est nécessaire d'utiliser d'autres équipements de protection isolante.
Les casques isolants ne doivent pas être utilisés dans des situations où il existe un risque susceptible de réduire partiellement leurs propriétés isolantes.
- La protection électrique offerte par ce casque peut être réduite par le vieillissement, des dommages mécaniques ou chimiques, un nettoyage inapproprié, ou des conditions particulières d'utilisation (comme sous la pluie ou la neige).

6. Précautions d'usage

- Les casques sont sensibles aux mauvais traitements.
- Ne vous asseyez pas sur le casque, ne le comprimez pas dans le sac, ne le laissez pas tomber, ne le mettez pas en contact avec des objets pointus ou coupants...
- N'exposez pas votre casque à des températures élevées, par exemple en plein soleil dans une voiture.
- Certains produits chimiques, en particulier les solvants, altèrent les qualités physiques de votre casque. Protégez votre casque de ce type de produits chimiques.
- Ce casque a été testé pour être utilisé à des températures comprises entre -30° C et +50° C.

7. Démontage/montage de la jugulaire

Voir dessins paragraphe 7.

8. Démontage/montage du tour de tête

Veillez à bien ajuster la hauteur de la position du tour de tête sur votre front (deux trous de réglage pour la position verticale du tour de tête).

9. Accessoires

Vérifiez la compatibilité des accessoires avec votre casque.
Veillez à bien remettre les bouchons dans les fentes avant et arrière de votre casque, afin de conserver la protection contre les projections de métaux en fusion.

10. Informations complémentaires

Ce produit est conforme au règlement (UE) 2016/425 relatif aux équipements de protection individuelle. La déclaration de conformité UE est disponible sur Petzl.com.
Les instructions d'utilisation doivent être fournies à l'utilisateur de cet équipement dans la langue du pays d'utilisation.
Conservez les instructions d'utilisation dans un dossier permanent pour pouvoir les consulter après les avoir retirées de votre équipement.

Mise au rebut :

ATTENTION, un événement exceptionnel peut vous conduire à rebuter un produit après une seule utilisation (type et intensité d'utilisation, environnements d'utilisation : milieux agressifs, milieux marins, arêtes coupantes, températures extrêmes, produits chimiques...).
Un produit doit être rebuté quand :
- Il a dépassé sa durée de vie.
- Il a subi une chute ou un effort important.
- Le résultat des vérifications du produit n'est pas satisfaisant. Vous avez un doute sur sa fiabilité.
- Vous ne connaissez pas son historique complet d'utilisation (par exemple, un marquage produit illisible).
- Quand son usage est obsolète (évolution législative, normative, technique ou incompatibilité avec d'autres équipements...).
Détruisez ces produits pour éviter une future utilisation.

Pictogrammes :
A. Durée de vie : 10 ans - B. Marquage - C. Températures tolérées - D. Précautions d'usage - E. Nettoyage/désinfection.
Si votre casque devient sale (huile, goudron, peinture...), veillez à bien nettoyer l'extérieur à l'eau et au savon de Marseille. Évitez tout produit nocif au casque et au porteur du casque.

- F. Séchage - G. Stockage/transport.
Les conditions de stockage sont un facteur important de conservation des performances électriques et mécaniques du casque.
Rabattez le tour de tête à l'intérieur du casque après l'avoir réduit. Pour le stockage/transport, utilisez la housse de rangement VERTEX/STRATO. Ne comprimez pas votre casque.

- H. Modifications/réparations (interdites hors des ateliers Petzl, sauf pièces de rechange) - I. Questions/contact

Garantie 3 ans

Contre tout défaut de matière ou fabrication. Sont exclus : usure normale, oxydation, modifications ou retouches, mauvais stockage, mauvais entretien, négligences, utilisations pour lesquelles ce produit n'est pas destiné.

Panneaux d'alerte

1. Situation présentant un risque imminent de blessure grave ou mortelle. 2. Exposition à un risque potentiel d'incident ou de blessure. 3. Information importante sur le fonctionnement ou les performances de votre produit. 4. Incompatibilité matérielle.

Traçabilité et marquage

a. Conforme aux exigences du règlement EPI. Organisme notifié pour l'examen UE de type - b. Numéro de l'organisme notifié pour le contrôle de production de cet EPI - c. Traçabilité : datamatrix - d. Tour de tête - e. Numéro individuel - f. Année de fabrication - g. Mois de fabrication - h. Numéro de lot - i. Identifiant individuel - j. Normes - k. Lire attentivement la notice technique - l. Identification du modèle - m. Adresse du fabricant - n. Date de fabrication (mois/année) - o. Symbole de casque électriquement isolant

DE

In dieser Gebrauchsanweisung wird erklärt, wie Sie Ihr Produkt richtig verwenden. Es werden nur einige der Verwendungen und Techniken dargestellt.
Die Warnhinweise informieren Sie über mögliche Gefahren bezüglich der Verwendung Ihres Produkts. Es ist jedoch nicht möglich, alle erwägbaren Fälle zu beschreiben. Bitte nehmen Sie Kenntnis von den Aktualisierungen und zusätzlichen Informationen auf Petzl.com.
Sie sind für die Beachtung der Warnhinweise und für die sachgemäße Verwendung Ihres Produkts verantwortlich. Jede fehlerhafte Verwendung des Produkts bedeutet eine zusätzliche Gefahrenquelle. Wenn Sie Zweifel haben oder etwas nicht richtig verstehen, wenden Sie sich bitte an Petzl.

1. Anwendungsbereich

Für Arbeiten in der Höhe und am Boden konzipierter Helm.
Persönliche Schutzausrüstung (PSA) zum Schutz des Kopfes gegen herabfallende Gegenstände.
- Ihr Helm entspricht den Normen EN 397 und GB 2811 nur dann, wenn die Haltekraft des Kinnbands auf die Position „kleiner 25 kg" eingestellt ist. Er entspricht folgenden Zusatzanforderungen der Normen EN 397 und GB 2811: Schutz vor Stößen und Schlägen auch bei sehr niedrigen Temperaturen bis zu -30 °C, Widerstand gegen seitliche Verformung und Schutz bei versehentlicher Berührung von unter Spannung stehenden Leitern bis zu 440 V Wechselspannung. Er entspricht ebenfalls der folgenden Zusatzanforderung der Norm EN 397: Schutz gegen Spritzer aus schmelzflüssigem Metall.
- Wenn die Haltekraft des Kinnbands auf die Position „größer 50 kg" eingestellt ist, erfüllt der Helm alle Anforderungen der Norm EN 12492 mit Ausnahme des Vorhandenseins von Belüftungsöffnungen.
Durch das Tragen eines Helms wird das Risiko einer Kopfverletzung zwar deutlich reduziert, er kann jedoch nicht vor allen Schlägen und Stößen schützen. Im Falle eines sehr starken Schlags muss der Helm ein Maximum an Energie absorbieren. Dies geschieht durch Verformung, was bis zum Bruch des Helms führen kann.
Verwenden Sie diesen Helm nicht für Aktivitäten, für die er nicht entwickelt wurde.

Haftung

WARNUNG
Aktivitäten, bei denen diese Ausrüstung zum Einsatz kommt, sind naturgemäß gefährlich.
Für Ihre Handlungen, Entscheidungen und für Ihre Sicherheit sind Sie selbst verantwortlich.

Vor dem Gebrauch dieser Ausrüstung müssen Sie:
- die Gebrauchsanleitung vollständig lesen und verstehen,
- fachgerecht zur richtigen Benutzung der Ausrüstung ausgebildet sein,
- sich mit Ihrer Ausrüstung vertraut machen, die Möglichkeiten und Grenzen kennen lernen,
- die mit dem Einsatz verbundenen Risiken verstehen und akzeptieren.

Die Nichtberücksichtigung auch nur einer dieser Warnungen kann zu schweren Verletzungen oder sogar Tod führen.

Dieses Produkt darf nur von kompetenten und verantwortungsbewussten Personen verwendet werden oder von Personen, die unter der direkten Aufsicht und visuellen Kontrolle einer kompetenten und verantwortungsbewussten Person stehen.
Sie sind für Ihre Handlungen, Entscheidungen und für Ihre Sicherheit verantwortlich und tragen die Konsequenzen. Wenn Sie nicht in der Lage sind, diese Verantwortung zu übernehmen, oder wenn Sie die Gebrauchshinweise nicht richtig verstanden haben, benutzen Sie diese Ausrüstung nicht.

2. Benennung der Teile

(1) Helmschale, (2) Kopfband, (3) Einstellrädchen des Kopfbands, (4) Einstellschnallen des Kinnbands, (5) Schnalle zum Schließen und Festziehen des Kinnbands, (6) Seitliche Aufnahmen zum Anbringen von standardmäßigem Gehörschutz, (7) Stirnlampenclips, (8) Befestigungsmöglichkeit vorne und hinten zum Anbringen der Lampe mit entfernbaren Verschlüssen, (9) Seitliche Aufnahmen zum Anbringen des Visiers, (10) Schaumstoffkopfband.
Hauptmaterialien: Helmschale aus Acrylnitril-Butadien-Styrol (ABS), Riemen aus Polyester.

3. Überprüfung, zu kontrollierende Punkte

Ihre Sicherheit hängt vom Zustand Ihrer Ausrüstung ab.
Petzl empfiehlt, mindestens alle 12 Monate (entsprechend den in Ihrem Land geltenden Vorschriften und den Nutzungsbedingungen) eine eingehende Überprüfung durch eine kompetente Person durchführen zu lassen. Achtung: Abhängig von der Gebrauchsintensität muss Ihre PSA gegebenenfalls häufiger überprüft werden. Bitte beachten Sie die auf Petzl.com beschriebenen Vorgehensweisen. Tragen Sie die Ergebnisse in den Prüfbericht Ihrer PSA ein: Typ, Modell, Kontaktinformation des Herstellers, Seriennummer oder individuelle Nummer, Daten: Herstellung, Kauf, erste Anwendung, nächste regelmäßige Überprüfung, Probleme, Bemerkungen, Name und Unterschrift der prüfenden Person.

Vor jedem Einsatz

Überprüfen Sie vor jedem Gebrauch den Zustand der Helmschale und des Kopfbands (keine Risse und Deformierungen an Innen- und Außenseite). Überprüfen Sie den Zustand des Gurtbands und der Nähte. Kontrollieren Sie die Gängigkeit des Einstellsystems des Kopfbands und der Kinnbandschnalle. Überprüfen Sie die Einstellung der Haltekraft des Kinnbands.
WARNUNG: Ein schwerer Schlag kann den Helm so beschädigen, dass dessen Schutzeigenschaften beträchtlich eingeschränkt sind und dies für das bloße Auge nicht sichtbar ist. Sondern Sie Ihren Helm nach einem solchen Zwischenfall aus.

4. Aufsetzen des Helms

Vorbereitung

Verwenden Sie nur die glatten Flächen für Aufkleber und andere Markierungen. Die Verwendung der Petzl-Aufkleber ist zulässig. Verwenden Sie keine Farben, Lösungsmittel, Klebemittel und Klebeetiketten, ausgenommen wasserbasierte Klebstoffe und Petzl-Aufkleber.

Wahl der Haltekraft des Kinnbands

Ihr Helm wird in der Position „über 50 kg" geliefert.
Wählen Sie die Haltekraft des Kinnbands entsprechend dem vorgesehenen Einsatzzweck Ihres Helms:
- Arbeiten am Boden: Haltekraft des Kinnbands in der Position unter 25 kg, um das Strangulationsrisiko zu reduzieren, wenn sich der Helm verfängt. Ihr Helm ist nach EN 397 zertifiziert.
- Arbeiten in der Höhe: Haltekraft des Kinnbands in der Position über 50 kg, um das Risiko zu reduzieren, dass der Helm bei einem Sturz vom Kopf gerissen wird.
Die Wahl der Haltekraft des Kinnbands ist für die Zertifizierung Ihres Helms ausschlaggebend (siehe Abschnitt Anwendungsbereich).

Einstellungen

Siehe Abbildungen Abschnitt 4.
Prüfen Sie, ob Ihr Helm richtig sitzt.
Stellen Sie sicher, dass der Helm gut und mittig auf dem Kopf sitzt. Je besser der Sitz eines Helms eingestellt ist (so dass er möglichst wenig „herumrutscht"), desto besser ist seine Schutzwirkung.
Um einen angemessenen Schutz zu gewährleisten, muss der Helm der Kopfgröße des Anwenders angepasst und entsprechend eingestellt werden. Benutzen Sie diesen Helm nicht, wenn Sie ihn nicht korrekt einstellen können.

5. Schutz gegen elektrische Gefährdung

- EN 50365 (Klasse 0): Der Helm ist elektrisch isolierend für den Einsatz in der Nähe von Niederspannungsanlagen unter 1500 V Gleichspannung (oder 1000 V Wechselspannung). Es liegt in der Verantwortung des Anwenders sich zu vergewissern, dass die in seiner Umgebung möglicherweise auftretende Spannung die oben genannten Grenzwerte nicht überschreitet.
- ANSI Z89.1-2014 Klasse E: Der Helm wurde bei einer Spannung von 20000 V getestet. Dies garantiert jedoch in keinem Fall den Schutz vor Stromschlägen bei diesem Spannungswert. Die Norm garantiert den Schutz vor Stromschlägen bei einem versehentlichen Kontakt zwischen dem Helm und einem unter Spannung stehenden elektrischen Gerät.
Elektrisch isolierende Schutzhelme müssen zusammen mit anderen isolierenden Schutzausrüstungen verwendet werden.
Elektrisch isolierende Helme dürfen nicht für Arbeiten verwendet werden, bei denen das Risiko besteht, dass die isolierenden Eigenschaften des Helms teilweise herabgesetzt werden könnten.
- Die elektrisch isolierenden Eigenschaften des Helms können durch Alterung, mechanische oder chemische Beschädigung, unsachgemäße Reinigung oder spezielle Einsatzbedingungen (z. B. Regen oder Schnee) herabgesetzt werden.

6. Vorsichtsmaßnahmen

- Der Helm kann durch unsachgemäße Handhabung beschädigt werden.
- Setzen Sie sich nicht auf den Helm, stopfen Sie ihn nicht gewaltsam in den Rucksack, lassen Sie ihn nicht fallen und halten Sie spitze oder scharfe Gegenstände usw. fern.
- Setzen Sie den Helm nicht extremer Hitze aus (z. B. in einem in der Sonne geparkten Auto).
- Bestimmte Chemikalien, vor allem Lösungsmittel, können den Helm beschädigen und seine Schutzeigenschaften vermindern. Lassen Sie den Helm nicht mit dieser Art von Chemikalien in Berührung kommen.
- Der Helm wurde für den Einsatz bei Temperaturen zwischen -30° C und +50° C getestet.

7. Aus- und Einbau des Kinnbands

Siehe Abbildungen Abschnitt 7.

8. Aus- und Einbau des Kopfbands

Achten Sie darauf, die Höhe des Kopfbands an Ihrer Stirn richtig einzustellen (zwei Öffnungen für die Höhenanpassung des Kopfbands).

9. Zubehör

Überprüfen Sie die Kompatibilität des Zubehörs mit Ihrem Helm.
Denken Sie daran, die Verschlüsse wieder in die vordere und hintere Öffnung Ihres Helms zu stecken, um den Schutz gegen Spritzer aus schmelzflüssigem Metall zu gewährleisten.

10. Zusätzliche Informationen

Das Produkt entspricht der PSA-Verordnung (EU) 2016/425. Die EU-Konformitätserklärung ist auf Petzl.com verfügbar.
Die Gebrauchsanleitungen müssen allen Anwendern dieser Ausrüstung in Landessprache zur Verfügung gestellt werden.
Bewahren Sie die Gebrauchsanleitung in einem eigenen Ordner auf, damit Sie sie konsultieren können, auch nachdem Sie sie von der Ausrüstung entfernt haben.

Aussondern von Ausrüstung:

ACHTUNG: Außergewöhnliche Umstände können die Aussonderung eines Produkts nach einer einmaligen Anwendung erforderlich machen (Art und Intensität der Benutzung, Anwendungsbereich: aggressive Umgebungen, Meeresklima, scharfe Kanten, extreme Temperaturen, Chemikalien usw.).
In folgenden Fällen muss ein Produkt ausgesondert werden:
- Seine Lebensdauer wurde überschritten.
- Es wurde einem schweren Sturz oder einer schweren Belastung ausgesetzt.
- Das Produkt fällt bei der PSA-Überprüfung durch. Sie bezweifeln seine Zuverlässigkeit.
- Die vollständige Gebrauchsgeschichte ist nicht bekannt (z. B. ist eine Produktmarkierung unleserlich).
- Das Produkt ist veraltet (Änderung der gesetzlichen Bestimmungen, der Normen oder der technischen Vorschriften, Inkompatibilität mit anderen Ausrüstungsgegenständen usw.).
Zerstören und entsorgen Sie diese Produkte, um ihren weiteren Gebrauch zu verhindern.

Zeichenerklärungen:
A. Lebensdauer: 10 Jahre – B. Markierung – C. Temperaturbeständigkeit – D. Vorsichtsmaßnahmen – E. Reinigung/Desinfektion.

Wenn Ihr Helm verschmutzt ist (Öl, Teer, Farbe usw.), reinigen Sie die Außenseite mit Wasser und Naturseife. Vermeiden Sie alle Produkte, die sich auf den Helm und den Helmträger schädlich auswirken können.

– F. Trocknung – G. Lagerung/Transport.

Die Lagerbedingungen sind ein wesentlicher Faktor für den Erhalt der elektrischen und mechanischen Schutzeigenschaften des Helms.
Verkürzen sie das Kopfband und verstauen Sie es im Inneren des Helms. Benutzen Sie zum Aufbewahren und Transportieren des Helms den Helmbeutel VERTEX/STRATO. Packen Sie den Helm nicht zu fest mit anderen Gegenständen ein.

– H. Änderungen/Reparaturen (außerhalb der Petzl-Betriebsstätten nicht zulässig, ausgenommen Ersatzteile) – I. Fragen/Kontakt

3 Jahre Garantie

Auf Material- und Fabrikationsfehler. Von der Garantie ausgeschlossen sind: normale Abnutzung, Oxidation, Modifikationen oder Nachbesserungen, unsachgemäße Lagerung, unsachgemäße Wartung, Nachlässigkeit und Anwendungen, für die das Produkt nicht bestimmt ist.

Warnhinweise

1. Unmittelbare Verletzungs- oder Lebensgefahr. 2. Potenzielles Unfall- oder Verletzungsrisiko. 3. Wichtige Information über die Funktionsweise oder die Leistungsangaben Ihres Produkts. 4. Inkompatibilität zwischen Ausrüstungsgegenständen.

Rückverfolgbarkeit und Markierung

a. Entspricht den Anforderungen der PSA-Verordnung. Benannte Stelle für die EU-Baumusterprüfung – b. Nummer der notifizierten Stelle für die Produktionskontrolle dieser PSA – c. Rückverfolgbarkeit: Data Matrix – d. Kopfumfang – e. Individuelle Nummer – f. Herstellungsjahr – g. Herstellungsmonat – h. Nummer der Fertigungsreihe – i. Individuelle Produktnummer – j. Normen – k. Lesen Sie die Gebrauchsanleitung aufmerksam durch – l. Modell-Kennzeichnung – m. Adresse des Herstellers – n. Herstellungsdatum (Monat/Jahr) – o. Symbol für elektrisch isolierenden Helm

IT

Questa nota informativa spiega come utilizzare correttamente il dispositivo. Solo alcune tecniche e utilizzi sono presentati.
I segnali di attenzione vi informano di alcuni potenziali pericoli legati all'utilizzo del dispositivo, ma è impossibile descriverli tutti. Prendete visione degli aggiornamenti e delle informazioni supplementari sul sito Petzl.com.
Voi siete responsabili della considerazione di ogni avviso e dell'utilizzo corretto del dispositivo. L'uso improprio di questo dispositivo causa rischi aggiuntivi. Contattare Petzl in caso di dubbi o difficoltà di comprensione.

1. Campo di applicazione

Casco progettato per lavori in quota e lavori a terra.
Dispositivo di protezione individuale (DPI) del capo contro la caduta di oggetti.
- Il casco è conforme alle norme EN 397 e GB 2811 esclusivamente se la resistenza del sottogola è in posizione inferiore a 25 kg. Risponde alle estensioni facoltative delle norme EN 397 e GB 2811: protezione contro gli urti fino a -30° C, resistenza alla deformazione laterale e protezione contro il contatto accidentale con conduttori in tensione che possono raggiungere 440 V corrente alternata. Risponde anche all'estensione facoltativa della norma EN 397: protezione contro le proiezioni di metalli in fusione.
- Per un sottogola in posizione resistenza superiore a 50 kg, il casco soddisfa tutti requisiti di performance della norma EN 12492, tranne per la presenza dei fori di aerazione.
L'uso del casco riduce fortemente il rischio di ferite alla testa, ma non garantisce una protezione contro tutti gli urti. In caso di urti molto violenti, il casco ha la funzione di assorbire il massimo dell'energia deformandosi, a volte fino alla rottura.
Non utilizzare questo casco in attività per le quali non è stato concepito.

Responsabilità

ATTENZIONE
Le attività che comportano l'utilizzo di questo dispositivo sono per natura pericolose.
Voi siete responsabili delle vostre azioni, delle vostre decisioni e della vostra sicurezza.

Prima di utilizzare questo dispositivo, occorre:
- Leggere e comprendere tutte le istruzioni d'uso.
- Ricevere una formazione adeguata sul suo utilizzo.
- Acquisire familiarità con il dispositivo, imparare a conoscerne le prestazioni e i limiti.
- Comprendere e accettare i rischi indotti.

Il mancato rispetto di una sola di queste avvertenze può essere la causa di ferite gravi o mortali.

Questo prodotto deve essere utilizzato esclusivamente da persone competenti e addestrate o sottoposte al controllo visivo diretto di una persona competente e addestrata.
Voi siete responsabili delle vostre azioni, delle vostre decisioni e della vostra sicurezza e ve ne assumete le conseguenze. Se non siete in grado di assumervi questa responsabilità, o se non avete compreso le istruzioni d'uso, non utilizzare questo dispositivo.

2. Nomenclatura

(1) Calotta, (2) Girotesta, (3) Rotelle di regolazione del girotesta, (4) Fibbie di regolazione del sottogola, (5) Fibbia di chiusura e serraggio del sottogola, (6) Fessure laterali per fissaggio di protezioni antirumore, (7) Ganci per lampada frontale, (8) Fessura anteriore e posteriore per fissaggio della lampada con tappi amovibili, (9) Inserti laterali di fissaggio della visiera, (10) Imbottitura del girotesta.
Materiali principali: calotta in acrilonite butadiene stirene (ABS), fettucce in poliestere.

3. Controllo, punti da verificare

La vostra sicurezza è legata all'integrità della vostra attrezzatura.
Petzl raccomanda un controllo approfondito come minimo ogni 12 mesi da parte di una persona competente (in funzione della normativa in vigore nel vostro paese e delle vostre condizioni d'uso). Attenzione, l'intensità di utilizzo può comportare un controllo più frequente del DPI. Rispettate le procedure descritte sul sito Petzl.com. Registrate i risultati nella scheda di vita del vostro DPI: tipo, modello, dati del fabbricante, numero di serie o numero individuale; date: fabbricazione, acquisto, primo utilizzo, successive verifiche periodiche; difetti, osservazioni; nome e firma del controllore.

Prima di ogni utilizzo

Prima di ogni utilizzo, verificare lo stato della calotta e del girotesta (assenza di fessurazioni, deformazioni all'esterno o all'interno…). Verificare lo stato delle fettucce e delle cuciture.
Verificare il corretto funzionamento della regolazione del girotesta e della fibbia del sottogola.
Verificare la regolazione della resistenza del sottogola.
ATTENZIONE, dopo un forte urto, rotture interne non visibili possono ridurre la capacità di assorbimento e la resistenza del casco. Eliminare il casco dopo un forte urto.

4. Sistemazione del casco

Preparazione

Utilizzare esclusivamente le zone lisce per gli adesivi e le marcature personalizzate. Gli adesivi Petzl sono autorizzati. Non applicare vernici, solventi, adesivi o etichette autoadesive se non adesivi a base acquosa o adesivi Petzl.

Scelta della resistenza del sottogola

Il casco è fornito in posizione resistenza superiore a 50 kg.
Scegliete la resistenza del sottogola in funzione dell'utilizzo previsto con il vostro casco:
- Lavoro a terra: sottogola in posizione resistenza inferiore a 25 kg per ridurre il rischio di strangolamento in caso di aggancio del casco. Il casco è certificato EN 397.
- Lavoro in quota: sottogola in posizione resistenza superiore a 50 kg per ridurre il rischio di perdita del casco in caso di caduta.
La scelta della resistenza del sottogola determina la certificazione del casco (vedi paragrafo Campo di applicazione).

Regolazioni

Vedi disegni paragrafo 4.
Verificare la corretta installazione del casco.
Verificare che il casco sia fissato e centrato correttamente in testa. Migliore è la regolazione del casco (movimenti in avanti, indietro e laterali ridotti il più possibile), maggiore è la sicurezza.
Per garantire una protezione adeguata, questo casco deve essere adattato o regolato secondo la dimensione della testa dell'utilizzatore. Non utilizzare questo casco se non si riesce a regolarlo correttamente.

5. Protezione elettrica

- EN 50365 (classe 0): questo casco è elettricamente isolante per l'utilizzo vicino ad impianti di bassa tensione, che non superano 1500 V in corrente continua (o 1000 V in corrente alternata). È responsabilità dell'utilizzatore controllare che la tensione nominale riscontrabile nell'ambiente non superi i limiti sopra indicati.
- ANSI Z89.1-2014 classe E: il casco è stato testato ad una tensione di 20000 V, ma questo in nessun caso garantisce una protezione contro le scariche elettriche a questa tensione.
La norma garantisce una protezione contro le scariche elettriche, in seguito a un contatto accidentale tra il casco e un apparecchio elettrico sotto tensione.
I caschi elettricamente isolanti non possono essere utilizzati da soli: è necessario utilizzare altri dispositivi di protezione isolante.
I caschi isolanti non devono essere utilizzati in situazioni in cui esiste il rischio di poter ridurre parzialmente le loro proprietà isolanti.
- La protezione elettrica offerta da questo casco può essere ridotta da invecchiamento, danni meccanici o chimici, pulitura inappropriata o particolari condizioni di utilizzo (come sotto la pioggia o la neve).

6. Precauzioni d'uso

- I caschi sono sensibili a trattamenti errati.
- Non ci si deve sedere sopra il casco, non deve essere compresso nel sacco, non si deve far cadere, non deve venire a contatto con oggetti appuntiti o taglienti...
- Non esporre il casco a temperature elevate, per esempio lasciandolo all'interno di un veicolo esposto al sole.
- Alcuni prodotti chimici, in particolare i solventi, alterano le qualità fisiche del casco. Proteggere il casco da questo tipo di prodotti chimici.
- Questo casco è stato testato per essere utilizzato a temperature comprese tra -30° C e +50° C.

7. Smontaggio/montaggio del sottogola

Vedi disegni paragrafo 7.

8. Smontaggio/montaggio del girotesta

Assicurarsi di regolare l'altezza della posizione del girotesta sulla fronte (due fori di regolazione per la posizione verticale del girotesta).

9. Accessori

Verificare la compatibilità degli accessori con il casco.
Assicurarsi di rimettere i tappi nella fessura anteriore e posteriore del casco, per mantenere la protezione contro le proiezioni di metalli in fusione.

10. Informazioni supplementari

Questo prodotto è conforme al regolamento (UE) 2016/425 relativo ai dispositivi di protezione individuale. La dichiarazione di conformità UE è disponibile sul sito Petzl.com.
Le istruzioni d'uso di questo dispositivo devono essere fornite all'utilizzatore e redatte nella lingua del paese in cui il prodotto viene utilizzato.
Conservare le istruzioni d'uso in un archivio permanente per poterle consultare dopo averle rimosse dal dispositivo.

Eliminazione:

ATTENZIONE, un evento eccezionale può comportare l'eliminazione del prodotto dopo un solo utilizzo (tipo ed intensità di utilizzo, ambiente di utilizzo: ambienti aggressivi, ambienti marini, parti taglienti, temperature estreme, prodotti chimici...).
Il prodotto deve essere eliminato quando:
- Ha superato la durata di vita prevista.
- Ha subito una caduta o uno sforzo notevoli.
- Il risultato dei controlli del prodotto non è soddisfacente. Si ha un dubbio sulla sua affidabilità.
- Non si conosce l'intera storia del suo utilizzo (per esempio, una marcatura prodotto illeggibile).
- Quando il suo utilizzo è obsoleto (evoluzione delle leggi, delle normative, delle tecniche o incompatibilità con altri dispositivi...).
Distruggere i prodotti scartati per evitarne un futuro utilizzo.

Pittogrammi:
A. Durata: 10 anni - B. Marcatura - C. Temperature tollerate - D. Precauzioni d'uso - E. Pulizia/disinfezione.

Se il casco si sporca (olio, catrame, vernice...), fare attenzione a pulire bene l'esterno con acqua e sapone di Marsiglia. Evitare qualsiasi prodotto nocivo per il casco e chi indossa il casco.

- F. Asciugatura - G. Stoccaggio/trasporto.

Le condizioni di stoccaggio sono un fattore importante di conservazione delle prestazioni elettriche e meccaniche del casco.
Ripiegare il girotesta all'interno del casco dopo averlo richiuso. Per lo stoccaggio/trasporto, utilizzare la custodia di sistemazione VERTEX/STRATO. Non comprimere il casco.

- H. Modifiche/riparazioni (proibite al di fuori degli stabilimenti Petzl salvo pezzi di ricambio) - I. Domande/Contatto

Garanzia 3 anni

Contro ogni difetto di materiale o di fabbricazione. Sono esclusi: usura normale, ossidazione, modifiche o ritocchi, cattiva conservazione, manutenzione impropria, negligenze, utilizzi ai quali questo prodotto non è destinato.

Segnali di attenzione

1. Situazione che presenta un rischio imminente di lesione grave o mortale. 2. Esposizione a un rischio potenziale d'incidente o lesione. 3. Informazione importante sul funzionamento o le performance del vostro prodotto. 4. Incompatibilità materiale.

Tracciabilità e marcatura

a. Conforme ai requisiti del regolamento DPI. Ente riconosciuto che interviene per l'esame UE di tipo - b. Numero dell'organismo notificato per il controllo della produzione di questo DPI - c. Tracciabilità: datamatrix - d. Girotesta - e. Numero individuale - f. Anno di fabbricazione - g. Mese di fabbricazione - h. Numero lotto - i. Identificativo individuale - j. Norme - k. Leggere attentamente l'istruzione tecnica - l. Identificazione del modello - m. Indirizzo del fabbricante - n. Data di fabbricazione (mese/anno) - o. Simbolo di casco elettricamente isolante

ES

Este folleto explica cómo utilizar correctamente su equipo. Solo se presentan algunas utilizaciones y técnicas.
Las señales de advertencia le informan de algunos peligros potenciales relacionados con la utilización de su equipo, pero es imposible describirlos todos. Infórmese de las actualizaciones y de la información complementaria en Petzl.com.
Usted es responsable de tener en cuenta cada una de las advertencias y de utilizar correctamente su equipo. Cualquier mala utilización de este equipo originará peligros adicionales. Contacte con Petzl si tiene dudas o dificultades de comprensión.

1. Campo de aplicación

Casco diseñado para los trabajos en altura y los trabajos en el suelo
Equipo de protección individual (EPI) de la cabeza contra la caída de objetos.
- Su casco cumple con las normas EN 397 y GB 2811 únicamente si la resistencia del barboquejo está en posición inferior a 25 kg. Cumple con las siguientes exigencias facultativas de la norma EN 397 y GB 2811: protección contra impactos hasta -30° C, resistencia a la deformación lateral y protección contra un contacto accidental con conductores con una tensión de hasta 440 V en corriente alterna. También cumple con la siguiente exigencia facultativa de la norma EN 397: protección contra las salpicaduras de metal fundido.
- Para un barboquejo en posición resistencia superior a 50 kg, su casco cumple con todas las exigencias de comportamiento de la norma EN 12492, excepto la presencia de orificios de ventilación.
Llevar el casco puesto reduce en gran medida el riesgo de lesiones en la cabeza, pero no garantiza una protección contra todos los impactos. Para golpes muy violentos, el casco absorbe el máximo de energía deformándose, en ocasiones, hasta la rotura.
No utilice este casco en actividades para las que no ha sido diseñado.

Responsabilidad

ATENCIÓN
Las actividades que implican la utilización de este equipo son por naturaleza peligrosas.
Usted es responsable de sus actos, de sus decisiones y de su seguridad.
Antes de utilizar este equipo, debe:
- Leer y comprender todas las instrucciones de utilización.
- Formarse específicamente en el uso de este equipo.
- Familiarizarse con su equipo y aprender a conocer sus prestaciones y sus limitaciones.
- Comprender y aceptar los riesgos derivados.

El no respeto de una sola de estas advertencias puede ser la causa de lesiones graves o mortales.

Este producto sólo debe ser utilizado por personas competentes y responsables, o que estén bajo el control visual directo de una persona competente y responsable.
Usted es responsable de sus actos, de sus decisiones y de su seguridad y asume las consecuencias de los mismos. Si usted no está dispuesto a asumir esta responsabilidad o si no ha comprendido bien las instrucciones de utilización, no utilice este equipo.

2. Nomenclatura

(1) Carcasa, (2) Contorno de cabeza, (3) Ruedas de regulación del contorno de cabeza, (4) Hebillas de regulación del barboquejo, (5) Hebilla de cierre y ajuste del barboquejo, (6) Ranuras laterales para la fijación de orejeras de protección, (7) Ganchos para la linterna frontal, (8) Ranura delantera y trasera para la fijación de la linterna con tapas extraibles, (9) Alojamientos laterales de fijación de la pantalla de protección, (10) Acolchado del contorno de cabeza.
Materiales principales: carcasa de acrilonitrilo butadieno estireno (ABS) y cintas de poliéster.

3. Control, puntos a verificar

Su seguridad está vinculada a la integridad de su equipo.
Petzl aconseja que una persona competente realice una revisión en profundidad al menos cada 12 meses (en función de la legislación en vigor en su país y de las condiciones de utilización). Atención: la intensidad de su utilización le puede llevar a revisar su EPI con más frecuencia. Respete los modos operativos descritos en la página web Petzl.com. Registre los resultados en la ficha de revisión del EPI: tipo, modelo, nombre y dirección del fabricante, número de serie o número individual, fechas: fabricación, compra, primera utilización, próximos controles periódicos, defectos, observaciones, nombre y firma del inspector.

Antes de cualquier utilización

Antes de cualquier utilización, compruebe el estado de la carcasa y del contorno de cabeza (ausencia de fisuras, deformaciones en el exterior o en el interior...). Compruebe el estado de las cintas y de las costuras. Compruebe el funcionamiento correcto de la regulación del contorno de cabeza y de la hebilla del barboquejo. Compruebe la regulación de la resistencia del barboquejo.
ATENCIÓN: tras un impacto importante, roturas internas no visibles pueden disminuir la capacidad de absorción y la resistencia del casco. Dé de baja el casco después de un impacto importante.

4. Colocación del casco

Preparación

Utilice únicamente las zonas lisas para sus adhesivos y marcados personalizados. Los adhesivos Petzl están autorizados. No aplique pinturas, disolventes, adhesivos o etiquetas adhesivas, excepto los adhesivos de base acuosa o adhesivos Petzl.

Elección de la resistencia del barboquejo

Su casco se sirve en posición superior a 50 kg.
Elija la resistencia del barboquejo en función de la utilización prevista con su casco:
- Trabajo en el suelo: barboquejo en posición resistencia inferior a 25 kg para limitar el riesgo de estrangulamiento en caso de enganche del casco. Su casco está certificado EN 397.
- Trabajo en altura: barboquejo en posición resistencia superior a 50 kg para limitar el riesgo de pérdida en caso de caída.
La elección de la resistencia del barboquejo determina la certificación de su casco (consulte el apartado Campo de aplicación).

Regulaciones

Consulte los dibujos del apartado 4.
Compruebe que el casco esté correctamente colocado.
Compruebe que el casco esté bien fijado y centrado en la cabeza. Cuanto mejor ajustado está un casco (movimientos hacia delante, atrás, laterales reducidos), mejor garantiza la seguridad. Para asegurar una protección adecuada, este casco debe adaptarse o ajustarse a la medida de la cabeza del usuario. No utilice este casco si no consigue ajustarlo correctamente.

5. Protección eléctrica

- EN 50365 (clase 0): este casco es eléctricamente aislante para ser utilizado cerca de instalaciones de baja tensión, que no sobrepasen los 1.500 V en corriente continua (o 1.000 V en corriente alterna).
Es responsabilidad del usuario comprobar que la tensión nominal susceptible de ser encontrada en el lugar de utilización no exceda los límites indicados anteriormente.
- ANSI Z89.1-2014 clase E: el casco se ha ensayado con una tensión de 20.000 V, pero esto no garantiza en ningún caso una protección contra choques eléctricos a esta tensión. La norma garantiza una protección contra los choques eléctricos, debido a un contacto accidental entre el casco y un aparato eléctrico en tensión.
Los cascos eléctricamente aislantes no pueden ser utilizados solos: es necesario utilizarlos con otros equipos de protección aislante.
Los cascos aislantes no deben ser utilizados en situaciones en las que exista un riesgo susceptible de reducir parcialmente sus propiedades aislantes.
- La protección eléctrica proporcionada por este casco puede reducirse por el envejecimiento, los daños mecánicos o químicos, una limpieza inadecuada o por las condiciones particulares de utilización (como bajo la lluvia o la nieve).

6. Precauciones de utilización

- Los cascos pueden estropearse por un trato indebido.
- No se siente encima del casco, no lo comprima en la mochila, no lo deje caer, evite su contacto con objetos puntiagudos o cortantes...
- No exponga el casco a temperaturas elevadas, por ejemplo, a pleno sol dentro de un automóvil.
- Algunos productos químicos, en particular los disolventes, alteran las cualidades físicas del casco. Proteja el casco de este tipo de productos químicos.
- Este casco se ha ensayado para ser utilizado a temperaturas comprendidas entre -30° C y +50° C.

7. Desmontaje/montaje del barboquejo

Consulte los dibujos del apartado 7.

8. Desmontaje/montaje del contorno de cabeza

Asegúrese de ajustar correctamente la altura de la posición del contorno de cabeza en la frente (dos orificios de regulación para la posición vertical del contorno de cabeza).

9. Accesorios

Compruebe la compatibilidad de los accesorios con su casco.
Procure volver a colocar bien los tapones en las ranuras delantera y trasera de su casco, para mantener la protección contra las salpicaduras de metal fundido.

10. Información complementaria

Este producto es conforme al Reglamento (UE) 2016/425 relativo a los equipos de protección individual. La declaración de conformidad UE está disponible en Petzl.com.
Las instrucciones de utilización deben entregarse al usuario de este equipo en el idioma del país de utilización.
Conserve las instrucciones de utilización archivadas permanentemente para poder consultarlas tras haberlas retirado de su equipo.

Dar de baja:

ATENCIÓN: un suceso excepcional puede llevarle a dar de baja un producto después de una sola utilización (tipo e intensidad de utilización, entorno de utilización: ambientes agresivos, ambientes marinos, aristas cortantes, temperaturas extremas, productos químicos...).
Un producto debe darse de baja cuando:
- Ha superado su vida útil.
- Ha sufrido una caída o un esfuerzo importante.
- El resultado de las revisiones del producto no es satisfactorio. Duda de su fiabilidad.
- No conoce el historial completo de utilización (por ejemplo, un marcado en el producto ilegible).
- Cuando su utilización es obsoleta (evolución legislativa, normativa, técnica o incompatibilidad con otros equipos...).
Destruya estos productos para evitar una utilización futura.

Pictogramas:
A. Vida útil: 10 años - B. Marcado - C. Temperaturas toleradas - D. Precauciones de utilización - E. Limpieza/desinfección.

Si el casco se ensucia (aceite, alquitrán, pintura...), procure limpiar bien el exterior con agua y jabón neutro. Evite cualquier producto nocivo para el casco y para el portador del casco.

- F. Secado - G. Almacenamiento/transporte.

Las condiciones de almacenamiento son un factor importante en la conservación de las prestaciones eléctricas y mecánicas del casco.
Pliegue el contorno de cabeza para poderlo guardar en el interior del casco. Para el almacenamiento/transporte, utilice la funda para guardar VERTEX/STRATO. No comprima el casco.

- H. Modificaciones/reparaciones (prohibidas fuera de los talleres de Petzl, excepto las piezas de recambio) - I. Preguntas/contacto

Garantía 3 años

Contra cualquier defecto del material o de fabricación. Se excluye: el desgaste normal, la oxidación, las modificaciones o retoques, el almacenamiento incorrecto, el mantenimiento incorrecto, las negligencias y las utilizaciones para las que este producto no está destinado.

Señales de advertencia

1. Situación que presenta un riesgo inminente de lesión grave o mortal. 2. Exposición a un riesgo potencial de incidente o de lesión. 3. Información importante sobre el funcionamiento o las prestaciones de su producto. 4. Incompatibilidad material.

Trazabilidad y marcado

a. Conforme a los requisitos del Reglamento EPI. Organismo notificado para el examen UE de tipo - b. Número del organismo notificado para el control de la producción de este EPI - c. Trazabilidad: datamatrix - d. Contorno de cabeza - e. Número individual - f. Año de fabricación - g. Mes de fabricación - h. Número de lote - i. Identificador individual - j. Normas - k. Lea atentamente la ficha técnica - l. Identificación del modelo - m. Dirección del fabricante - n. Fecha de fabricación (mes/año) - o. Símbolo de casco que aísla de la electricidad

PT

Esta notícia técnica explica como utilizar correctamente o seu equipamento. Somente algumas das utilizações e técnicas são apresentadas.
Os avisos de alerta informam de alguns perigos potenciais ligados à utilização do equipamento, porém é impossível descrevê-los todos. Tome conhecimento das últimas actualizações e informações complementares em Petzl.com.
É responsável por tomar conhecimento de cada alerta e pela utilização correcta do seu equipamento. Qualquer má utilização deste equipamento pode originar perigos adicionais. Contacte a Petzl se tiver dúvidas ou dificuldades de compreensão.

1. Campo de aplicação

Capacete concebido para trabalhos em altura e trabalhos no chão.
Equipamento de protecção individual (EPI) da cabeça contra quedas de objectos.
- O seu capacete está conforme às normas EN 397 e GB 2811 unicamente se a resistência da jugular estiver em posição inferior a 25 kg. Responde às seguintes exigências facultativas das normas EN 397 e GB 2811: protecção contra os impactos até -30° C, resistência à deformação lateral e protecção contra um contacto acidental com condutores sob tensão podendo atingir 440 V em corrente alterna. Responde também à exigência facultativa seguinte da norma EN 397: protecção contra as projecções de metais em fusão.
- Para uma jugular em posição resistência superior a 50 kg, o seu capacete satisfaz todas as exigências de performances da norma EN 12492, salvo para a presença de orifícios de ventilação.
A utilização do capacete reduz fortemente o risco de ferimentos graves na cabeça, mas não garante uma protecção contra todos os impactos. Para impactos muito violentos, o capacete absorve o máximo de energia deformando-se, por vezes até à ruptura.
Não utilize este capacete em actividades para as quais ele não foi concebido.

Responsabilidade

ATENÇÃO
As actividades que implicam a utilização deste produto são por natureza perigosas.
Você é responsável pelos seus actos, pelas suas decisões e pela sua segurança.
Antes de utilizar este equipamento, deve:
- Ler e compreender todas as instruções de utilização.
- Formar-se especificamente para a utilização deste equipamento.
- Familiarizar-se com o seu equipamento, aprender a conhecer as suas performances e limitações.
- Compreender e aceitar os riscos inerentes.

O desrespeito de um só destes avisos poderá causar ferimentos graves ou mortais.

Este produto não deve ser utilizado senão por pessoas competentes e responsáveis, ou colocado sob o controlo visual directo de uma pessoa competente e responsável.
Você é responsável pelos seus actos, pelas suas decisões, pela sua segurança e assume as consequências. Se você não se sentir apto a assumir essa responsabilidade, ou se não entendeu bem as instruções de utilização, não utilize este equipamento.

2. Nomenclatura

(1) Calote, (2) Contorno de cabeça, (3) Botões de ajuste do contorno de cabeça, (4) Fivelas de ajuste da jugular, (5) Fivela de fecho e aperto da jugular, (6) Fendas laterais para a fixação de protecção anti-ruído, (7) Clips para lanterna frontal, (8) Fenda anterior e posterior para fixação da lanterna com tampas amovíveis, (9) Inserções laterais de fixação da viseira, (10) Espuma de contorno de cabeça.
Materiais principais: calote em acrilonitrilo butadieno estireno (ABS), fitas em poliéster.

3. Inspecção, pontos a verificar

A sua segurança está ligada à integridade do seu equipamento.
A Petzl aconselha uma verificação aprofundada, por uma pessoa competente, no mínimo a cada 12 meses (em função da legislação em vigor no seu país e das condições de utilização). Atenção, uma utilização intensa pode levá-lo a verificar com maior frequência o seu EPI.
Respeite os modos de operação descritos no site Petzl.com. Registe os resultados na ficha de inspecção do seu EPI: tipo, modelo, coordenadas do fabricante, número de série ou número individual, datas: de fabrico, aquisição, primeira utilização, próximas inspecções periódicas, defeitos, observações, nome e assinatura do controlador.

Antes de qualquer utilização

Antes de qualquer utilização, verifique o estado do calote e do contorno de cabeça (ausência de fissuras, deformações no exterior ou no interior...). Controle o estado das fitas e das costuras. Controle o bom funcionamento do ajuste do contorno de cabeça e da fivela da jugular. Verifique o ajuste da resistência da jugular.
ATENÇÃO, após um impacto importante, rupturas internas não aparentes podem diminuir a capacidade de absorção e a resistência do capacete. Descarte o seu capacete após um impacto importante.

4. Utilizar o capacete

Preparação

Utilize unicamente as zonas lisas para aplicar autocolantes e as suas marcas personalizadas. Os autocolantes Petzl são autorizados. Não aplique tintas, solventes, adesivos ou etiquetas autocolantes, salvo adesivos com base aquosa ou autocolantes da Petzl.

Escolha da resistência da jugular

O seu capacete é fornecido em posição superior a 50 kg.
Escolha a resistência da jugular em função da utilização prevista com o seu capacete:
- Trabalho no chão: jugular em posição de resistência inferior a 25 kg para limitar o risco de estrangulamento no caso de enganchar o capacete. O seu capacete é certificado EN 397.
- Trabalho em altura: jugular em posição de resistência superior a 50 kg para limitar o risco de perda em caso de queda.
A escolha da resistência da jugular determina a certificação do seu capacete (ver parágrafo Campo de aplicação).

Ajustes

Ver desenhos parágrafo 4.
Verifique a boa instalação do seu capacete.
Verifique que o capacete esteja bem fixo e centrado na cabeça. Quanto mais bem ajustado estiver um capacete (movimentos anterior, posterior, lateral reduzidos ao mínimo), melhor este garante a sua segurança.
Com o fim de assegurar uma protecção conveniente, este capacete deve ser adaptado ou ajustado ao tamanho da cabeça do utilizador. Não utilize este capacete se não conseguir ajustá-lo correctamente.

5. Protecção eléctrica

- EN 50365 (classe 0): este capacete é electricamente isolado para utilizações perto de instalações de baixa tensão, que não ultrapassem 1500 V de corrente contínua (ou 1000 V em corrente alterna).
É da responsabilidade do utilizador verificar que a tensão nominal susceptível de ser encontrada no ambiente de trabalho não ultrapassa os limites acima indicados.
- ANSI Z89.1-2014 classe E: o capacete foi testado com uma tensão de 20000 V, mas tal não garante em caso algum uma protecção contra choques eléctricos a esta tensão. A norma garante uma protecção contra os choques eléctricos, na sequência de um contacto acidental entre o capacete e um aparelho eléctrico sob tensão.
Os capacetes electricamente isolantes não podem ser utilizados sozinhos: é necessário utilizar outros equipamentos de protecção isolante.
Não utilize o seu capacete isolante em situações onde exista um risco de reduzir parcialmente as suas propriedades isolantes.
- A protecção eléctrica oferecida por este capacete pode ser reduzida por envelhecimento, danos mecânicos ou químicos, limpeza inapropriada ou condições de utilização particulares (como à chuva ou neve).

6. Precauções de utilização

- Os capacetes são sensíveis aos maus tratos.
- Não se sente em cima do capacete, não o comprima numa mochila, não o deixe cair, não o ponha em contacto com objectos pontiagudos ou cortantes...
- Não exponha o seu capacete a temperaturas elevadas, por exemplo, ao sol dentro do carro.
- Certos produtos químicos, em particular os solventes, alteram as qualidades físicas do seu capacete. Proteja o seu capacete deste tipo de produtos químicos.
- Este capacete foi testado para ser utilizado a temperaturas compreendidas entre -30° C e +50° C.

7. Desmontagem/montagem da jugular

Ver desenhos parágrafo 7.

8. Desmontagem/Montagem do contorno de cabeça

Procure ajustar a altura da posição do contorno de cabeça na testa (dois orifícios de ajuste para a posição vertical do contorno de cabeça).

9. Acessórios

Verifique a compatibilidade dos acessórios com o seu capacete.
Procure colocar de novo correctamente as tampas nas fendas anteriores e posteriores do seu capacete, no intuito de conservar a protecção contra as projecções de metais em fusão.

10. Informações complementares

Este produto está conforme o regulamento (UE) 2016/425 relativamente aos equipamentos de protecção individual. A declaração de conformidade UE está disponível em Petzl.com.
As instruções de utilização devem ser fornecidas ao utilizador deste equipamento no idioma do país de utilização.
Guarde as instruções de utilização num dossier permanente para poder consultá-las depois de as ter retirado do seu equipamento.

Descartar um equipamento:

ATENÇÃO, uma ocorrência excepcional pode levar ao descarte de um produto após uma só utilização (tipo e intensidade de utilização, ambiente de utilização: ambientes agressivos, ambientes marinhos, arestas cortantes, temperaturas extremas, produtos químicos...).
Um produto deve ser descartado quando:
- Ultrapassou o seu tempo de vida útil.
- Foi sujeito a uma queda ou a um esforço importante.
- O resultado das verificações do produto não for satisfatório. Tiver uma dúvida sobre a sua fiabilidade.
- Não conhece o seu histórico de utilização completo (por exemplo, uma marcação de um produto ilegível).
- Quando a sua utilização for obsoleta (evolução legislativa, normativa, técnica ou incompatibilidade com outros equipamentos...).
Destrua esses produtos para evitar uma futura utilização.

Pictogramas:
A. Duração de vida: 10 anos - B. Marcação - C. Temperaturas toleradas - D. Precauções de utilização - E. Limpeza/desinfecção.

Se o capacete ficar sujo (óleo, alcatrão, tinta...), procure limpar bem a parte exterior com água e sabão. Evite todo e qualquer produto nocivo ao capacete e ao portador do capacete.

- F. Secagem - G. Armazenamento/transporte.

As condições de armazenamento são um factor importante de conservação das performances eléctricas e mecânicas do capacete.
Rebata o contorno de cabeça no interior do capacete depois de o ter reduzido. Para o armazenamento/transporte, utilize o saco de transporte VERTEX/STRATO. Não comprima o seu capacete.

- H. Modificações/reparações (interditas fora das oficinas Petzl salvo peças sobresselentes) - I. Questões/contacto

Garantia 3 anos

Contra qualquer defeito de material ou fabrico. Estão excluídos: desgaste normal, oxidação, modificações ou retoques, mau armazenamento, má manutenção, negligências, utilizações para as quais este produto não está destinado.

Avisos de alerta

1. Situação que apresenta risco iminente de ferimento grave ou mortal. 2. Exposição a um risco potencial de incidente ou ferimento. 3. Informação importante sobre o funcionamento ou as performances do seu produto. 4. Incompatibilidade de materiais.

Rastreio e marcações

a. Conforme às exigências do regulamento EPI. Organismo notificado interveniente para o exame UE de tipo - b. Número do organismo notificado para o controlo de produção deste EPI - c. Rastreio: datamatrix - d. Contorno de cabeça - e. Número individual - f. Ano de fabrico - g. Mês de fabrico - h. Número de lote - i. Identificador individual - j. Normas - k. Ler atentamente a informação técnica - l. Identificação do modelo - m. Endereço do fabricante - n. Data de fabrico (mês/ano) - o. Símbolo de capacete electricamente isolante

NL

In deze bijsluiter wordt uitgelegd hoe u uw materiaal juist moet gebruiken. Er komen hierin slechts enkele technieken en toepassingen aan bod.
De waarschuwingsborden geven u bepaalde mogelijke gevaren aan rond het gebruik van uw materiaal, maar we kunnen hier uiteraard niet alles behandelen. Lees daarom de nieuwste updates en aanvullende info op Petzl.com.
U bent zelf verantwoordelijk om met elke waarschuwing rekening te houden en uw materiaal juist te gebruiken. Elk verkeerd gebruik van dit materiaal zal aan de oorsprong liggen van bijkomende gevaren. Neem bij twijfel of onduidelijkheden contact op met Petzl.

1. Toepassingsveld

Helm voor werken op hoogte en op de begane grond.
Persoonlijk beschermingsmiddel (PBM) dat het hoofd beschermt tegen vallende objecten.
- Uw helm voldoet enkel aan de norm EN 397 en GB 2811 als de weerstand van de kinband op de positie voor minder dan 25 kg staat. Hij voldoet aan deze facultatieve eisen van de norm EN 397 en GB 2811: bescherming tegen schokken tot -30 °C, weerstand tegen laterale vervorming, bescherming tegen ongewenst contact met geleiders onder spanning van maximaal 440 V wisselstroom. Hij voldoet eveneens aan deze facultatieve eis van de norm EN 397: bescherming tegen projecties van smeltend metaal.
- Met een kinband in de positie voor een weerstand van meer dan 50 kg voldoet uw helm aan alle vereisten van de norm EN 12492, behalve voor de aanwezigheid van verluchtingsgaten. Het dragen van een helm vermindert sterk het risico op hoofdletsels, maar garandeert geen bescherming tegen alle schokken. Bij zeer krachtige schokken absorbeert deze helm zo veel mogelijk energie door zich te vervormen, soms tot hij breekt.
Gebruik deze helm niet bij activiteiten waarvoor hij niet bedoeld is.

Verantwoordelijkheid

LET OP
De activiteiten die het gebruik van deze uitrusting vereisen, zijn van nature gevaarlijk.
U staat zelf in voor uw daden, beslissingen en veiligheid.
Voordat u deze uitrusting gebruikt, moet u:
- Alle gebruiksinstructies lezen en begrijpen.
- Een aangepaste training volgen voor het gebruik van deze uitrusting.
- Zich vertrouwd maken met uw uitrusting, en de prestaties en beperkingen ervan leren kennen.
- De inherente risico's begrijpen en aanvaarden.

Het niet-respecteren van een van deze waarschuwingen kan leiden tot ernstige of dodelijke verwondingen.
Dit product mag enkel gebruikt worden door (personen die onder direct visueel toezicht staan van) bevoegde en beraden personen.
U staat zelf in voor uw daden, beslissingen en veiligheid, en neemt dan ook persoonlijk de gevolgen op zich. Indien u niet in staat bent om deze verantwoordelijkheid op u te nemen of de gebruiksinstructies niet goed begrepen hebt, gebruik deze uitrusting dan niet.

2. Terminologie van de onderdelen

(1) Schaal, (2) Hoofdomtrek, (3) Hoofdomtrek-instelweltjes, (4) Regelgespen voor de kinband, (5) Gesp voor het sluiten en aanspannen van de kinband, (6) Laterale gleuven voor bevestiging van oorbescherming, (7) Bevestigingshaakjes voor hoofdlamp, (8) Gleuf met uitneembare dop voor- en achteraan voor bevestiging van de hoofdlamp, (9) Laterale inserts voor bevestiging van het vizier, (10) Schuimrubber hoofdomtrek.
Voornaamste materialen: schaal in ABS-kunststof (acrylonitril, butadieen en styreen), riemen in polyester.

3. Check: te controleren punten

Uw veiligheid is afhankelijk van uw volledige uitrusting.
Petzl beveelt op zijn minst een grondige 12-maandelijkse controle door een bevoegd persoon aan (conform de geldende normen in uw land en de omstandigheden waarin u het product gebruikt). Let op: een intensiever gebruik kan ervoor zorgen dat u uw PBM vaker moet controleren. Leef de gebruiksregels na zoals vermeld op Petzl.com. Vermeld de resultaten op de fiche van uw PBM: type, model, gegevens van de fabrikant, serienummer of individueel nummer, data van fabricage, aankoop, eerste ingebruikneming, volgende periodieke nazichten; gebreken, opmerkingen, naam en handtekening van de controleur.

Vóór elk gebruik

Controleer vóór elk gebruik de staat van de schaal en de hoofdomtrek (op scheuren of vervormingen, zowel aan de buitenkant als aan de binnenkant…). Controleer de staat van de riemen en de stiksels. Check de goede werking van de verstelling van de hoofdomtrek en van de kinbandgesp. Controleer de instelling van de weerstand van de kinband.
LET OP: na een belangrijke schok kunnen verborgen scheuren de absorptiecapaciteit en de resistentie van de helm verminderen. Na een belangrijke schok moet u uw helm afschrijven.

4. Aantrekken van de helm

Voorbereiding

Gebruik enkel de gladde zones voor uw stickers en persoonlijke markering. De Petzl stickers zijn toegelaten. Breng geen verf, solventen, kleefband of stickers aan, tenzij kleefband op waterbasis of stickers van Petzl.

Keuze van de weerstand van de kinband

Uw helm wordt geleverd in de positie voor meer dan 50 kg.
Kies de weerstand van de kinband naargelang het gebruik van uw helm:
- Werken op de begane grond: kinband in de positie voor een weerstand lager dan 25 kg om het risico op verstikking te vermijden wanneer de helm ergens aan vasthaakt. Uw helm voldoet aan de norm EN 397.
- Werken op hoogte: kinband in de positie voor een weerstand hoger dan 50 kg om het risico op verlies van de helm tijdens een val te vermijden.
De keuze van de weerstand van de kinband bepaalt de certificering van uw helm (zie paragraaf Toepassingsveld).

Instellingen

Zie tekeningen paragraaf 4.
Controleer de installatie van uw helm.
Zorg ervoor dat de helm goed bevestigd en gecentreerd is op het hoofd. Hoe beter een helm aangepast is (beperkte verschuiving naar voor, achter of lateraal), hoe beter hij de veiligheid kan waarborgen.
De helm moet worden aangepast aan of afgesteld op de grootte van het hoofd van de gebruiker met het oog op een optimale bescherming. Gebruik deze helm niet als u hem niet juist kunt aanpassen.

5. Elektrische bescherming

- EN 50365 (klasse 0): deze helm heeft elektrische isolatie voor gebruik nabij installaties met laagspanning, die de 1500 V gelijkstroom (of 1000 V wisselstroom) niet overschrijden.
Het valt onder de verantwoordelijkheid van de gebruiker om na te gaan of de nominale waarde (die in de gebruiksomgeving mogelijk is) bovenstaande waarden niet overschrijdt.
- ANSI Z89.1-2014 klasse E: de helm werd getest bij een spanning van 20.000 V, maar dit garandeert in geen geval een bescherming tegen elektrische schokken van deze spanning. De norm garandeert een bescherming tegen elektrische schokken wanneer de helm per ongeluk in contact komt met een elektrisch toestel onder spanning.
Helmen met elektrische isolatie mogen niet alleen worden gebruikt: u moet ook andere isolerende beschermingsmiddelen gebruiken.
Isolerende helmen mogen niet gebruikt worden in situaties waar het risico bestaat dat hun isolerende eigenschappen gedeeltelijk worden verminderd.
- De elektrische bescherming geboden door deze helm kan afnemen door veroudering, mechanische of chemische schade, een ongepaste reiniging, of bijzondere gebruiksomstandigheden (zoals bij regen of sneeuw).

6. Gebruiksvoorzorgen

- Helmen zijn gevoelig aan slechte behandeling.
- Ga niet op de helm zitten, pers hem niet onderin uw tas, laat hem niet vallen, vermijd contact met scherpe of snijdende voorwerpen ...
- Stel uw helm niet bloot aan hoge temperaturen, bv. in de volle zon in een wagen.
- Bepaalde chemische producten, in het bijzonder solventen, kunnen de eigenschappen van uw helm aantasten. Bescherm uw helm tegen dit soort chemische producten.
- Deze helm werd getest voor gebruik bij temperaturen tussen -30 °C en +50 °C.

7. Montage/demontage van de kinband

Zie tekeningen paragraaf 7.

8. Montage/demontage van de hoofdomtrek

Pas de hoogte van de positie van de hoofdomtrek op uw voorhoofd aan (twee regelgaatjes voor de verticale positie van de hoofdomtrek).

9. Accessoires

Controleer de compatibiliteit van de accessoires met uw helm.
Plaats de dopjes terug in de gleuven voor- en achteraan van uw helm om de bescherming tegen projecties van smeltend metaal te handhaven.

10. Extra informatie

Dit product is conform de verordening (EU) 2016/425 betreffende persoonlijke beschermingsmiddelen. De EU-conformiteitsverklaring is beschikbaar op Petzl.com.
De gebruiksinstructies moeten geleverd worden aan de gebruiker van deze uitrusting in de taal van het land van gebruik.
Houd de gebruiksinstructies in een permanente map bij, zodat u deze later nog kunt raadplegen wanneer u ze van uw materiaal verwijderd hebt.

Afschrijven:

LET OP: een uitzonderlijk voorval kan u ertoe brengen het product af te schrijven na één enkel gebruik (type en intensiteit van gebruik, gebruiksomgeving: agressieve milieus, zeewater, scherpe randen, extreme temperaturen, chemische producten ...).
Een product moet worden afgeschreven wanneer:
- De levensduur overschreden is.
- Het een belangrijke val of belasting heeft ondergaan.
- Het resultaat van de controles van het product geen voldoening geeft. U twijfelt aan de betrouwbaarheid ervan.
- U zijn volledige gebruikshistoriek niet kent (bv. een onleesbare markering op het product).
- Het product in onbruik is geraakt (wijziging van de wetgeving, normen of technieken, onverenigbaarheid met de andere delen van de uitrusting ...).
Vernietig deze afgeschreven producten om een verder gebruik te vermijden.

Pictogrammen:
A. Levensduur: 10 jaar - B. Markering - C. Toegelaten temperatuur - D. Gebruiksvoorschriften - E. Reiniging/desinfectie.
Is uw helm vuil (olie, teer, verf...), reinig hem dan goed aan de buitenkant zoals hierboven beschreven. Vermijd elk product dat schadelijk is voor de helm en de drager ervan.

- F. Droging - G. Berging/transport.
Een opberging in goede condities is een belangrijke factor voor het behoud van de elektrische en mechanische prestaties van de helm.
Plooi de hoofdomtrek en kantel hem naar binnen in de helm. Gebruik de VERTEX/STRATO opberghoes als u uw helm wilt opbergen of transporteren. Druk uw helm niet samen.

- H. Veranderingen/herstellingen (verboden buiten de Petzl ateliers, behalve voor vervangstukken) - I. Vragen/contact

3 jaar garantie

Voor fabricage- of materiaalfouten. Met uitzondering van: normale slijtage, oxidatie, veranderingen of aanpassingen, slechte berging, slecht onderhoud, nalatigheid of toepassingen waarvoor dit product niet bestemd is.

Waarschuwingsborden

1. Situatie die een dreigend risico op een ernstige of dodelijke verwonding inhoudt. 2. Blootstelling aan een mogelijk risico op een incident of verwonding. 3. Belangrijke informatie over de werking of de prestaties van uw product. 4. Niet compatibel met ander materiaal.

Markering en tracering

a. Conform de vereisten van de verordening betreffende PBM's. Erkend keuringsorganisme dat zich uitspreekt over het EU type-examen - b. Nummer van de bevoegde instantie die de productie van dit PBM controleert - c. Tracering: datamatrix - d. Hoofdomtrek - e. Individueel nummer - f. Fabricagejaar - g. Fabricagemaand - h. Lotnummer - i. Individuele identificatie - j. Normen - k. Lees aandachtig de technische bijsluiter - l. Identificatie van het model - m. Adres van de fabrikant - n. Fabricagedatum (maand/jaar) - o. Symbool voor helm met elektrische isolatie

DK

Brugsanvisningen indeholder forklaringer på, hvordan udstyret anvendes korrekt. Kun enkelte anvendelser og teknikker er beskrevet.
Advarselsskiltene informerer dig om nogle potentielle risici, som er forbundet med anvendelsen af udstyret, men det er umuligt at beskrive dem alle. Du kan finde opdateringer og flere oplysninger på Petzl.com.
Du er selv ansvarlig for at tage højde for alle advarslerne og anvende udstyret korrekt. En forkert anvendelse af udstyret kan forårsage yderligere risici. Kontakt Petzl, hvis du er i tvivl eller har svært ved at forstå brugsanvisningen.

1. Anvendelsesområde

Hjelmen er kun designet til arbejde i højden og på jorden.
Personligt værnemiddel (PV) til hovedet mod nedfaldende genstande.
- Hjelmen overholder udelukkende EN 397 og GB 2811, hvis hagestroppen er i modstandsposition på mindre end 25 kg. I henhold til EN 397 og GB 2811 overholder hjelmen følgende valgfrie krav: beskyttelse imod stødbelastning ned til -30° C, modstand imod lateral deformation og beskyttelse imod utilsigtet kontakt med strømledere op til 440 V AC. I henhold til EN 397 overholder hjelmen også følgende valgfrit krav: beskyttelse imod stænk af smeltet metal.
- Når hagestroppen er indstillet til en modstandsposition på mere end 50 kg, overholder hjelmen alle kravene i EN 12492 med undtagelse af kravet om ventilationshuller.
Anvendelse af hjelm reducerer risikoen for hovedskader betragteligt men fjerner den ikke helt. Ved kraftige slag vil hjelmen deformeres for at absorbere mest mulig energi, og i nogle tilfælde vil hjelmen blive ødelagt.
Anvend ikke hjelmen til aktiviteter, den ikke er beregnet til.

Ansvar

ADVARSEL
De aktiviteter, som indebærer anvendelse af dette udstyr, er forbundet med risici og er dermed farlige.
Du er ansvarlig for dine egne handlinger, beslutninger og sikkerhed.
Før anvendelse af dette udstyr, skal du:
- Læse og forstå alle instruktionerne i brugsanvisningen.
- Få specifik træning i korrekt anvendelse af udstyret.
- Blive bekendt med udstyret, dets ydeevne og begrænsninger.
- Forstå og acceptere risikoen forbundet med udstyret.

Manglende overholdelse af én eller flere af disse advarsler kan resultere i alvorlige kvæstelser eller dødsfald.
Udstyret bør kun benyttes af kompetente og erfarne personer, eller under direkte opsyn af en kompetent og erfaren person.
Du er ansvarlig for dine handlinger, beslutninger og sikkerhed, og du må påtage dig ansvaret for konsekvenserne heraf. Du må ikke bruge udstyret, hvis du ikke er i stand til at påtage dig dette ansvar, eller hvis du ikke forstår hele brugsanvisningen.

2. Fortegnelse over delene

(1) Skal, (2) Hovedbånd, (3) Hjul til justering af hovedbånd, (4) Spænder til justering af hagestrop, (5) Justerbart hagespænde, (6) Sideåbninger til montering af høreværn, (7) Clips til pandelampe, (8) Åbning for og bag til montering af pandelampe med flytbare propper, (9) Sideindsatser til montering af visir, (10) Polstring til hovedbånd.
Hovedmaterialer: Skal i akrylnitril-butadien-styren (ABS), rem i polyester.

3. Kontrolpunkter

Din sikkerhed afhænger af, at udstyret er fuldstændig funktionsdygtigt.
Petzl anbefaler, at udstyret efterses indgående af en kompetent person mindst én gang hver 12. måned (i overensstemmelse med reglerne gældende i dit land og din anvendelse af produktet). Advarsel: Afhængig af brugens omfang kan du være nødt til at kontrollere dit personlige værnemiddel hyppigere. Fremgangsmåder beskrevet på Petzl.com bør overholdes. Registrer resultaterne i logbogen for dit personlige værnemiddel (PV): Udstyrstype, model, oplysninger om producenten, serienummer eller individuelt nummer, dato for: fremstilling, køb, første anvendelse, næste regelmæssige kontrolundersøgelser, fejl, bemærkninger, inspektørens navn og underskrift.

Før enhver anvendelse

Før anvendelse skal skallen og hovedbåndet kontrolleres for bl.a. revner og deformationer på inderside og yderside. Kontroller tilstanden på rem og syninger. Kontroller, at hovedbåndets justeringshjul og hagestroppens spænde fungerer som de skal. Kontroller, om hagestroppens modstand er justeret korrekt.
ADVARSEL: Kraftige stød imod hjelmen kan give usynlige skader, der kan reducere hjelmens styrke og evne til at absorbere chok. Kassér hjelmen efter et kraftigt slag.

4. Ibrugtagning af hjelmen

Forberedelse

Brug udelukkende de glatte flader til klistermærker og andre individuelle mærkninger. Klistermærker fra Petzl er tilladt. Du må ikke anvende maling, opløsningsmidler, lim eller klistermærker med undtagelse af vandbaserede lim eller Petzl klistermærker.

Valg af hagestroppens modstand

Hjelmen er leveret med hagestroppen i modstandsposition på mindst 50 kg.
Vælg hagestroppens modstandsposition efter den tiltænkte anvendelse af hjelmen:
- Ved arbejde på jorden: Hagestroppen skal være indstillet til en modstandsposition på mindre end 25 kg for at begrænse kvælningsrisikoen, hvis hjelmen hængter sig fast. Hjelmen er EN 397 certificeret.
- Ved arbejde i højden: Hagestroppen skal være indstillet til en modstandsposition på mere end 50 kg for at begrænse risikoen for tab i tilfælde af et fald.
Ved at vælge hagestroppens modstandsposition bestemmer du, hvilken certificering der er gældende for hjelmen (se afsnit Anvendelsesområde).

Individuel tilpasning

Der henvises til tegninger i afsnit 4.
Kontroller, at hjelmen er placeret korrekt.
Sørg for, at hjelmen sidder godt, og at den er centreret på hovedet. En hjelm som er justeret korrekt på hovedet, giver minimal bevægelse forover, bagover og til siderne, og det giver en bedre sikkerhed.
Hjelmen skal tilpasses eller justeres korrekt til brugerens hoved for at sikre en tilstrækkelig beskyttelse. Anvend ikke hjelmen, hvis du ikke kan justere den korrekt.

5. Elektrisk isolering

- EN 50365 (klasse 0): Elektrisk isolerende hjelme til brug på lavspændingsinstallationer, som ikke overskrider 1500 V DC eller 1000 V AC.
Det er brugerens ansvar at sikre sig, at den nominelle spænding, som kan indtræffe, ikke overstiger værdierne beskrevet ovenfor.
- ANSI Z89.1-2014 klasse E: Hjelmen er testet ved en spænding på 20.000 V, men den yder ingen beskyttelse imod elektrisk chok ved denne spænding. Standarden garanterer en beskyttelse imod elektrisk chok, som følge af en utilsigtet kontakt mellem hjelmen og et strømførende apparat.
Elektrisk isolerende hjelme kan ikke anvendes alene: Det er nødvendigt at bruge andet isolerende beskyttelsesudstyr.
Isolerende hjelme skal ikke bruges i situationer, hvor der er risiko for, at hjelmens isolerende egenskaber delvis mindskes.
- Den elektriske isolering, som hjelmen yder, kan mindskes med alderen, ved mekanisk eller kemisk skade, fejlrengøring, eller det miljø, som hjelmen bruges i (for eksempel under regn- eller snevejr).

6. Forholdsregler ved brug

- Hjelme kan blive beskadiget ved forkert brug.
- Undgå at sætte dig på hjelmen, at lade den ligge klemt i tasken, lade den falde ned eller komme i kontakt med spidse og skarpe genstande.
- Hjelmen må ikke udsættes for høje temperaturer, f.eks. må den ikke ligge i direkte sol i en bil.
- Visse typer kemikalier, opløsningsmidler i særdeleshed, kan beskadige hjelmen. Lad ikke din hjelm komme i kontakt med denne type kemikalier.
- Hjelmen er testet til brug under temperaturer mellem -30° C og +50° C.

7. Afmontering/montering af hagestrop

Se tegninger i afsnit 7.

8. Montering/afmontering af hovedbåndet

Sørg for at justere hovedbåndets højde korrekt foran på hjelmen ved hjælp af to justeringshuller (lodret tilpasning af hovedbåndet).

9. Tilbehør

Kontroller, at hjelmens tilbehør er kompatible.
Sørg for, at propperne er på plads i åbningerne for og bag på hjelmen, for at hjelmen bevarer beskyttelsen imod stænk af smeltet metal.

10. Supplerende oplysninger

Dette produkt er i overensstemmelse med forordning (EU) 2016/425 om personlige værnemidler. EU-overensstemmelseserklæringen er tilgængelig på Petzl.com.
Der skal vedlægges en brugsanvisning af produktet i det sprog der tales i det land, hvor produktet anvendes.
Opbevar brugsanvisningen et permanent sted for at kunne læse den, når den er blevet fjernet fra udstyret.

Kassering af udstyr:

ADVARSEL: I særlige tilfælde kan du være nødsaget til at kassere produktet efter kun én enkelt anvendelse, afhængig af produktets type og anvendelsen af produktet, samt det miljø, hvori produktet anvendes (ætsende miljø, havmiljø), eller som følge af skarpe kanter, ekstreme temperaturer, kemiske produkter, m.m.
Kassér øjeblikkeligt produktet, hvis:
- Dets levetid er udløbet.
- Det har været udsat for et stort fald eller belastning.
- Resultaterne af inspektionen ikke er tilfredsstillende. Du er i tvivl om produktets pålidelighed.
- Du kender ikke udstyrets tidligere anvendelser til fulde (f.eks. en ulæselig produktmærkning).
- Når udstyret vurderes som ikke længere anvendeligt (som følge af ændringer i lovgivningen, standarder, teknikker eller inkompatibilitet med andet udstyr, osv.).
Skaf dig af med kasseret udstyr for at undgå yderligere anvendelse.

Piktogrammer:
A. Levetid: 10 år - B. Mærkning - C. Tilladelige temperaturer - D. Sædvanlige forholdsregler - E. Rensning/desinfektion.
Hvis hjelmen bliver beskidt (olie, tjære, maling, osv.) skal ydersiden rengøres grundigt med vand og sæbe. Undgå at hjelmen eller brugeren kommer i kontakt med skadelige produkter.

- F. Tørring - G. Opbevaring/transport.
Opbevaringsbetingelser er vigtige faktorer for at bevare hjelmens elektriske isolering og mekaniske ydeevne.
Hovedbåndet foldes sammen og pakkes ned i hjelmen. Til opbevaring/transport skal opbevaringsposen VERTEX/STRATO benyttes. Hjelmen må ikke udsættes for tryk.

- H. Ændringer/reparationer (skal udføres af Petzl undtagen udskiftning af reservedele) - I. Spørgsmål/kontakt

3-års garanti

Imod alle defekter i materialer og fremstilling. Garantien dækker ikke: normal slitage, oxidering, ændringer, udbedringer, forkert opbevaring, dårlig vedligeholdelse og anvendelser, som produktet ikke er bestemt til.

Advarselsskilte

1. Situation med overhængende risiko, som kan føre til dødsfald eller alvorlige kvæstelser. 2. Potentiel færesituation, som kan føre til mindre alvorlige kvæstelser. 3. Vigtig information om produktets funktion og ydeevne. 4. Inkompatibelt.

Sporbarhed og mærkning

a. Opfylder kravene i PV-forordningen. Bemyndiget organ, som udfører EU-typeafprøvning - b. Identifikationsnummer for det bemyndigede organ, som kontrollerer produktionen af dette PV - c. Sporbarhed: datamatrix - d. Hovedbånd - e. Individuelt nummer - f. Fremstillingsår - g. Fremstillingsmåned - h. Batchnummer - i. Individuel reference - j. Standarder - k. Læs brugsanvisningen grundigt - l. Modelreference - m. Producentens adresse - n. Fremstillingsdato (måned/år) - o. Symbol på elektrisk isolerende hjelm

SE

Dessa instruktioner förklarar hur du använder din utrustning korrekt. Endast vissa tekniker och användningsområden är beskrivna.
Varningssymbolerna ger information om några potentiella risker relaterade till användning av utrustningen, det är omöjligt att beskriva alla. Gå in på Petzl.com för uppdateringar och ytterligare information.
Du är själv ansvarig för att beakta varje varning och använda utrustningen korrekt.
Felanvändning av denna utrustning skapar ytterligare faror. Kontakta Petzl om du är osäker på eller har svårt att förstå dessa instruktioner.

1. Användningsområden

Hjälm för arbete på höjd och på marken.
Personlig skyddsutrustning (PPE) för huvudet. Används som skydd mot fallande föremål.
- Denna hjälm uppfyller kraven i standarderna EN 397 och GB 2811 endast om hakremmen är justerad för en belastning på under 25 kg. Den uppfyller dessa icke-obligatoriska krav för EN 397 och GB 2811: skydd mot slag ner till –30 °C, skydd mot deformation i sidled samt skydd mot oavsiktlig kontakt med strömförande ledningar upp till 440 VAC. Den uppfyller även detta icke-obligatoriska krav för EN 397: skydd mot stänk från smält metall.
- När hakremmen är justerad för en belastning på över 50 kg uppfyller hjälmen alla krav i standarden EN 12492, förutom att det inte finns några ventilationshål.
Att bära hjälm kan markant minska risken för skallskador, men ger inte garanterat skydd mot alla typer av stötar. Vid en allvarlig kollision deformeras hjälmen för att absorbera största möjliga mängd kraft, ibland så mycket att hjälmen går sönder.
Använd inte hjälmen till aktiviteter den inte är avsedd för.

Ansvar

VARNING
Aktiviteter där denna typ av utrustning används är alltid riskfyllda.
Du ansvarar själv för dina egna handlingar, dina beslut och din säkerhet.
Innan du använder denna utrustning måste du
- läsa och förstå samtliga användarinstruktioner
- få särskild övning i hur utrustningen ska användas
- lära känna utrustningens egenskaper och begränsningar
- förstå och godta befintliga risker.

Om dessa varningar ignoreras kan det medföra allvarliga skador eller dödsfall.
Denna produkt får endast användas av kompetenta och ansvarsfulla personer eller av personer som övervakas av en kompetent och ansvarsfull person.
Du ansvarar själv för dina egna handlingar, dina beslut och din säkerhet och är medveten om konsekvenserna av dessa. Använd inte produkten om du inte kan eller har möjlighet att ta detta ansvar eller denna risk, eller inte förstår någon av dessa instruktioner.

2. Utrustningens delar

(1) Skal, (2) Pannband, (3) Justeringshjul för pannband, (4) Positioneringsspännen till hakrem, (5) Spänne för justering och stängning av hakremmen, (6) Sidoskåror för montering av hörselskydd, (7) Klämmor för pannlampa, (8) Främre och bakre skåra med avtagbara pluggar för montering av pannlampa, (9) Sidofästen för montering av visir, (10) Vaddering till pannband.
Huvudsakliga material: skal i akrylnitrilbutadienstyren (ABS), remmar i polyester.

3. Inspektion och punkter att kontrollera

Din säkerhet är beroende av skicket på din utrustning.
Petzl rekommenderar en utförlig inspektion utförd av en kompetent person minst var 12:e månad (beroende på aktuell lagstiftning i det land där utrustningen används samt under vilka förhållanden den används). VARNING: Din frekvens på användningen kan påverka ditt behov av att inspektera din personliga skyddsutrustning (PPE) mer frekvent. Följ anvisningarna beskrivna på Petzl.com. Dokumentera resultaten i formuläret för PPE-inspektion: typ, modell, tillverkarens kontaktuppgifter, serienummer eller individuellt nummer, datum för tillverkning, inköp, första användning och nästa kontroll samt problem, kommentarer, kontrollantens namn och signatur.

Före varje användningstillfälle
Före varje användningstillfälle, kontrollera skicket på skalet och pannbandet (kontrollera att det inte finns några sprickor eller deformationer på in- eller utsidan). Kontrollera skicket på remmar och sömmar. Kontrollera att pannbandets justeringssystem och hakremmens spänne fungerar som de ska. Kontrollera inställningen för hakremmens belastningskapacitet.
VARNING: En kraftig kollision kan avsevärt försämra hjälmens skyddande egenskaper (kraftupptagning, styrka osv.), utan att synliga skador uppstår. Kassera hjälmen om den har utsatts för en kraftig stöt.

4. Ta på och justera hjälmen

Förberedelse
Använd endast de släta områdena för klistermärken och annan märkning. Klistermärken från Petzl får användas. Använd inte färg, lösningsmedel, klistermärken eller självhäftande etiketter på hjälmen, såvida det inte rör sig om etiketter med vattenbaserat lim eller klistermärken från Petzl.

Ställa in hakremmens belastningskapacitet
I fabriken justeras hjälmens hakrem för en belastning på över 50 kg.
Ställ in hakremmens belastningskapacitet utefter det tänkta användningsområdet:
- Arbete på marken: sätt hakremmens kapacitet till under 25 kg för att minska risken för strypning ifall hjälmen fastnar i något. Hjälmen är certifierad enligt EN 397.
- Arbete på hög höjd: sätt hakremmens kapacitet till över 50 kg för att minska risken för att hjälmen ramlar av vid ett fall.
Hakremmens kapacitetsinställning avgör vad hjälmen är certifierad för (se avsnittet Användningsområden).

Justeringar
Se figurerna för punkt 4.
Kontrollera att hjälmen passar bra.
Se till att hjälmen sitter ordentligt, mitt på huvudet. En hjälm som sitter bra (och som alltså rör sig så lite som möjligt framåt och bakåt eller från sida till sida) skyddar huvudet bättre.
För att säkerställa tillräckligt skydd måste hjälmen justeras så att den passar användarens huvud. Använd inte hjälmen om du inte kan justera den till en bra passform.

5. Skydd mot elektricitet

- EN 50365 (klass 0): Denna hjälm har elektrisk isolering för bruk nära lågspänningsinstallationer som inte överstiger 1 500 VDC (eller 1 000 VAC).
Det är användarens ansvar att kontrollera att den nominella spänning som kan påträffas inte överstiger ovan nämnda gränsvärden.
- ANSI Z89.1-2014 klass E: Hjälmen har testats vid en spänning på 20 000 V, men detta garanterar inte på något sätt skydd mot elektriska stötar av denna storlek. Standarden garanterar skydd mot elektriska stötar som uppkommer vid oavsiktlig kontakt mellan hjälmen och strömförande elektrisk utrustning.
Hjälmar med elektrisk isolering kan inte brukas separat och kompletterande utrustning med skyddande isolering måste användas.
Isolerande hjälmar får inte användas i situationer då det finns risker som kan försämra deras isolerande egenskaper.
- Det elektriska skyddet hos hjälmen kan försämras på grund av ålder, mekanisk eller kemisk skada, olämplig rengöring eller de förhållanden under vilka hjälmen används (t.ex regn eller snö).

6. Försiktighetsåtgärder vid användning

- Hjälmen kan skadas om den hanteras felaktigt.
- Sitt inte på hjälmen, packa den inte för trångt, tappa den inte och låt den inte komma i kontakt med vassa eller spetsiga föremål.
- Utsätt inte hjälmen för höga temperaturer, exempelvis genom att lämna den i ett fordon i direkt solljus.
- Vissa kemikalier, särskilt lösningsmedel, kan skada hjälmen. Låt inte hjälmen komma i kontakt med sådana kemikalier.
- Denna hjälm har testats för användning i temperaturer mellan –30 °C and +50 °C.

7. Ta bort/installera hakremmen

Se figurerna för punkt 7.

8. Ta bort/installera pannbandet

Se till att justera bandets höjd korrekt mot pannan (det finns två justeringshål för vertikal positionering av pannbandet).

9. Tillbehör

Kontrollera att tillbehören är kompatibla med hjälmen.
Se till att sätta i pluggarna i hjälmens främre och bakre skåror, för att behålla skyddet mot stänk från smält metall.

10. Ytterligare information

Denna produkt uppfyller kraven i EU:s förordning 2016/425 om personlig skyddsutrustning.
EU-försäkran om överensstämmelse finns på Petzl.com.
Användarinstruktioner för denna utrustning måste finnas tillgängliga på det språk som talas i det land där produkten ska användas.
Förvara användarinstruktionerna i ett permanent referensarkiv efter att de har avlägsnats från utrustningen.

När produkten inte längre ska användas:
VARNING: I extremfall kan produkten behöva kasseras efter ett enda användningstillfälle, beroende på hur och var den använts och vad den utsatts för (tuffa miljöer, havsmiljöer, vassa kanter, extrema temperaturer, kemikalier, osv.).
Produkten måste kasseras när
- den har nått gränsen för sin livslängd
- den har blivit utsatt för ett större fall eller kraftig belastning
- den inte klarar inspektionen och du tvivlar på dess skick
- du inte helt och hållet känner till dess historia (t.ex. på grund av oläsliga produktmärkningar)
- den blir omodern pga ändringar i lagstiftningen, nya standarder eller ny teknik eller är inkompatibel med annan utrustning.
Förstör dessa produkter för att undvika framtida bruk.

Ikoner:
A. Livslängd: 10 år - B. Märkning - C. Godkända temperaturer - D. Försiktighetsåtgärder vid användning - E. Rengöring/desinfektion.
Ifall hjälmen blir smutsig eller kontaminerad (olja, tjära, färg osv.) ska du rengöra utsidan försiktigt med vatten och mild hudtvål. Undvik medel som är skadliga för hjälmen eller användaren.

- F. Torkning - G. Förvaring/transport.
Rätt förvaring är viktigt för att hjälmens elektriska och mekaniska egenskaper ska bibehållas. Dra åt pannbandet och stoppa in det i hjälmen. Vid förvaring/transport, använd VERTEX/STRATO-förvaringspåsen. Komprimera inte hjälmen.

- H. Ändringar/reparationer (ej tillåtna utanför Petzls lokaler, undantaget reservdelar) - I. Frågor/kontakt

3 års garanti

Mot alla material- och tillverkningsfel. Undantag: normalt slitage, rost, modifieringar eller ändringar, felaktig förvaring, bristande underhåll, försumlighet eller felaktig användning.

Varningssymboler

1. Situation som påvisar en överhängande risk för allvarlig skada eller dödsfall. 2. Exponering för möjlig risk för olycka eller skada. 3. Viktig information gällande produktens funktion eller prestation. 4. Inkompatibilitet av utrustning.

Spårbarhet och märkningar

a. Uppfyller kraven i PPE-förordningen. Testorgan som utför EU-typtest - b. Nummer på testorgan som utför produktionskontroll av denna PPE - c. Spårbarhet: datamatris - d. Huvudomfång - e. Serienummer - f. Tillverkningsår - g. Tillverkningsmånad - h. Batchnummer - i. Individuell identifiering - j. Standarder - k. Läs användarinstruktionerna noga - l. Modellbeteckning - m. Tillverkarens adress - n. Tillverkningsdatum (månad/år) - o. Symbol för elektriskt isolerande hjälm

FI

Näissä käyttöohjeissa kerrotaan, miten varusteita käytetään oikein. Vain jotkin tekniikat ja käyttötavat on esitelty.
Varoitussymbolit antavat tietoa joistakin varusteiden käytöön liittyvistä vaaroista, mutta on mahdotonta mainita niitä kaikkia. Tarkista päivitykset ja lisätiedot osoitteesta Petzl.com.
Olet itse vastuussa siitä, että huomioit varoitukset ja käytät varusteita oikein. Tämän varusteen väärinkäyttö lisää vaaratilanteiden mahdollisuutta. Ota yhteyttä Petzliin, jos olet epävarma jostakin asiasta tai jos et täysin ymmärrä näitä ohjeita.

1. Käyttötarkoitus

Kypärä korkeanpaikantyöhön ja maan tasalla työskentelyyn.
Tämä varuste on henkilökohtainen suojavaruste (henkilönsuojain), jota käytetään suojaamaan päätä putoavilta esineiltä.
– Tämä kypärä täyttää EN 397- ja GB 2811 -standardien vaatimukset ainoastaan silloin, kun leukahihnan kestävyys on säädetty alle 25 kg. Kypärä täyttää EN 397- ja GB 2811 -standardien seuraavat valinnaiset vaatimukset: suoja iskuja vastaan -30° C lämpötilaan asti, kestävyys poikittaisdeformaatiota vastaan sekä suoja enintään 440 VAC sähköiskuja vastaan, kun kypärä joutuu vahingossa kosketuksiin virrallisen johtimen kanssa. Se täyttää lisäksi EN 397 -standardin seuraavan valinnaisen vaatimuksen: suoja sulaa metalliroisketta vastaan.
– Kun leukahihnan kestävyys on säädetty suuremmaksi kuin 50 kg, tämä kypärä täyttää kaikki EN 12492 -standardin suorituskykyvaatimukset tuuletusaukkoja lukuun ottamatta.
Kypärän käyttäminen voi merkittävästi vähentää päävammojen riskiä, mutta ei takaa suojaa kaikkia iskuja vastaan. Jos kypärään kohdistuu voimakas isku, se antaa periksi vaimentaakseen mahdollisimman suuren osan voimasta. Jos voima on tarpeeksi suuri, kypärä särkyy.
Älä käytä kypärää sellaisessa toiminnassa, mihin sitä ei ole suunniteltu.

Vastuu

VAROITUS
Toiminta, jossa tätä varustetta käytetään, on luonteeltaan vaarallista.
Olet vastuussa omista teoistasi, päätöksistäsi ja turvallisuudestasi.
Ennen tämän varusteen käyttämistä sinun pitää:
– lukea ja ymmärtää kaikki käyttöohjeet
– hankkia sen käyttöä varten erikoiskoulutus
– tutustua sen käyttökelpoisuuteen ja rajoituksiin
– ymmärtää ja hyväksyä tähän liittyvät riskit.

Näiden varoitusten huomiotta jättäminen saattaa johtaa vakavaan loukkaantumiseen tai kuolemaan.
Tätä tuotetta saavat käyttää vain pätevät ja vastuulliset henkilöt tai henkilöt, jotka ovat pätevän ja vastuullisen henkilön välittömän valvonnan ja silmälläpidon alaisia.
Olet vastuussa omista teoistasi, päätöksistäsi sekä turvallisuudestasi ja kannat vastuun tekojesi seurauksista. Jos et ole kykenevä tai oikeutettu ottamaan tätä vastuuta tai et ymmärrä täysin näitä ohjeita, älä käytä tätä varustetta.

2. Osaluettelo

(1) Kuori, (2) Päänkehys, (3) Päänkehyksen säätöpyörät, (4) Leukahihnan asennon säätösoljet, (5) Leukahihnan kiinnitys- ja säätösolki, (6) Sivulovet kuulosuojaimen kiinnitystä varten, (7) Otsavalaisimen kiinnikkeet, (8) Otsavalaisimen kiinnityslovet irrotettavilla tulpilla, (9) Sivulovet silmiensuojaimen kiinnittämiseen, (10) Päänkehyksen pehmuste.
Päämateriaalit: kuori akryylinitriilibutadieenistyreeniä (ABS), kiinnityshihnat polyesteriä.

3. Tarkastuskohteet

Varusteittesi luotettavuus vaikuttaa turvallisuuteesi.
Petzl suosittelee, että asiantuntija tarkastaa varusteet perusteellisesti vähintään kerran vuodessa (riippuen käyttömaan säädöksistä sekä käyttöolosuhteista). VAROITUS: käytön rasittavuudesta riippuen voi olla tarpeen tarkastaa henkilönsuojaimesi tätä useammin.
Noudata osoitteessa Petzl.com annettuja ohjeita. Kirjaa tulokset henkilönsuojaimen tarkastuslomakkeeseen: tyyppi, mali, valmistajan yhteystiedot, sarja- tai yksilönumero; valmistuksen, oston, ensimmäisen käyttökerran ja seuraavan määräaikaistarkastuksen päivämäärät; ongelmat, kommentit, tarkastajan nimi ja allekirjoitus.

Ennen jokaista käyttöä
Tutki ennen jokaista käyttöä kuoren ja päänkehyksen kunto (varmista, ettei ulko- tai sisäpuolella ole halkeamia tai ääntymiä tms.) Tarkasta hihnojen ja ompeleiden kunto. Varmista, että päänkehyksen säätöjärjestelmä ja leukahihnan solki toimivat asianmukaisesti. Tarkasta leukahihnan kestävyyssäätö.
VAROITUS: kypärään osuva kova isku saattaa vähentää kypärän suojausominaisuuksia (vaimennuskapasiteetti, lujuus), vaikka iskusta ei jäisi näkyviä vaurion merkkejä. Poista kypärä käytöstä siihen kohdistuneen kovan iskun jälkeen.

4. Kypärän pukeminen ja säätö

Valmistelu
Käytä ainoastaan sileitä alueita tarroille tai muille merkinnöille. Petzlin tarrat ovat hyväksyttyjä. Älä käytä maalia, liuottimia, liimaa tai tarroja. Poikkeuksena ovat vain vesipohjaiset liimat ja Petzl-tarrat.

Leukahihnan kestävyyden säätö
Kypärän leukahihnan kestävyyden tehdasasetus on yli 50 kg.
Säädä leukahihnan kestävyys kypärän suunnitellun käytön mukaan:
– Työskentely maan tasossa: säädä leukahihnan kestävyys alle 25 kg vähentääksesi kuristumisriskiä, mikäli kypärä juuttuu kiinni johonkin. Kypäräsi on EN 397 -standardin mukainen.
– Korkeanpaikantyö: säädä leukahihnasi kestävyys yli 50 kg vähentääksesi kypärän irtoamisen vaaraa putoamistilanteessa.
Leukahihnan kestävyyssäätö määrittää, minkä standardin mukainen kypäräsi on (Katso Käyttötarkoitus-osio).

Säädöt
Katso kohtaan 4 liittyvät kuvat.
Varmista, että kypäräsi on oikean kokoinen.
Varmista, että kypärä istuu hyvin ja että pää on hyvin sen keskellä. Oikein säädetty kypärä (mahdollisimman vähäinen liikkuvuus edestä taakse tai sivulta toiselle) antaa paremman suojan. Riittävän suojauksen varmistamiseksi tämän kypärän täytyy olla kunnolla säädetty käyttäjän päähän. Älä käytä tätä kypärää, jos sen säätäminen kunnolla istuvaksi ei onnistu.

5. Suoja sähköä vastaan

– EN 50365 (luokka 0): tämä kypärä on sähköä eristävä, ja sitä voidaan käyttää lähellä matalajänniteasennuksia, joiden jännite on korkeintaan 1 500 VDC (tai 1 000 VAC).
On käyttäjän vastuulla varmistaa, ettei mahdollinen jännite ylitä yllä mainittuja rajoja.
– ANSI Z89.1-2014 E-luokka: kypärä on testattu 20 000 V:n jännitteellä, mutta se ei takaa, että kypärä suojaisi näin voimakkaan jännitteen aiheuttamalta sähköiskulta. Standardi takaa suojan sähköiskuilta, jotka syntyvät, kun kypärä koskettaa vahingossa virroitettua sähkölaitetta.
Sähköeristyksen tarjoavia kypäriä ei voi käyttää yksinään: myös muiden varusteiden on tarjottava suojaava eristys.
Sähköeristyksen tarjoavia kypäriä ei tule käyttää tilanteissa, joissa on olemassa jokin riskitekijä, joka voi vähentää niiden eristäviä ominaisuuksia.
– Kypärän sähköä eristävä ominaisuuksia voivat vähentää vanheneminen, mekaaninen tai kemikaalinen vaurio, vääränlainen puhdistus, tai ne olosuhteet, joissa kypärää käytetään (kuten vesi- tai lumisade).

6. Käytön varotoimet

– Kypärä saattaa vaurioitua, jos siitä ei pidetä hyvää huolta.
– Älä istu kypärän päälle, pakkaa sitä liian tiukkaan, pudota sitä tai päästä sitä kosketuksiin terävien tai suippojen esineiden kanssa.
– Älä altista kypärää korkeille lämpötiloille, älä esim. jätä sitä suoraan auringonvaloon autossa.
– Jotkin kemikaalit, etenkin liuottimet, voivat vaurioittaa kypärää. Suojaa kypäräsi niin, ettei se altistu kemikaaleille.
– Tämä kypärä on testattu ja soveltuu käyttöön –30 – +50° C lämpötilassa.

7. Leukahihnan irrottaminen/kiinnittäminen

Katso kohtaan 7 liittyvät kuvat.

8. Päänkehyksen irrottaminen/kiinnittäminen

Säädä tarkasti päänkehyksen korkeus otsallasi (päänkehyksen korkeussäätöön on kaksi säätöreikää).

9. Tarvikkeet

Varmista, että lisävarusteet sopivat kypärääsi.
Pidä otsalampun etu- ja takaosan kiinnityslovissa tulppia, sillä ne suojaavat sulalta metalliroiskeelta.

10. Lisätietoa

Tämä tuote täyttää henkilönsuojainasetuksen (EU) 2016/425 vaatimukset. EU-vaatimustenmukaisuusvakuutus on saatavilla osoitteessa Petzl.com.
Tämän varusteen käyttäjille on annettava käyttöohjeet sen maan kielellä, jossa varustetta käytetään.
Säilytä käyttöohjeet pysyvässä kansiossa, jossa ne ovat aina saatavilla, kun olet ottanut ne pois varusteista.

Milloin varusteet poistetaan käytöstä:
VAROITUS: poikkeustapauksissa saatat joutua poistamaan tuotteen käytöstä yhden ainoan käyttökerran jälkeen. Tämä riippuu käytön rasittavuudesta ja käyttöolosuhteista (ankarat olosuhteet, meriympäristö, terävät reunat, äärimmäiset lämpötilat, kemikaalit tms.).
Tuote on poistettava käytöstä, kun:
– sen käyttöikä on umpeutunut
– se on altistunut rajulle pudotukselle tai raskaalle kuormitukselle
– se ei läpäise tarkastusta tai sinulla on pienikin epäilys sen luotettavuudesta
– et tunne sen käyttöhistoriaa täysin (esim. lukukelvottomat tuotteen merkinnät)
– se vanhenee lainsäädännön, standardien, tekniikoiden tms. muuttumisen vuoksi tai se ei enää ole yhteensopiva muiden varusteiden kanssa.
Tuhoa käytöstä poistetut varusteet, jottei kukaan käytä niitä enää.

Kuvakkeet:
A. Käyttöikä: 10 vuotta - B. Merkinnät - C. Hyväksytyt käyttölämpötilat - D. Käytön varotoimet - E. Puhdistus/desinfiointi.
Jos kypärä likaantuu tai siitä tulee muutoin epäpuhdas (öljyn, tervan, maalin tai muun takia), puhdista ulkokuori perusteellisesti miedolla saippualla. Vältä kaikkia tuotteita, jotka voivat vahingoittaa kypärää tai kypärän käyttäjää.

- F. Kuivaaminen - G. Säilytys/kuljetus.
Varastointiolosuhteilla on suuri merkitys siinä, miten kypärän mekaaniset ominaisuudet sekä kyky eristää sähköä säilyvät.
Kiristä päänkehys ja taittele se kypärän sisään. Käytä VERTEX/STRATO-säilytyskassia kypärän säilytykseen ja kuljetukseen. Älä purista kypärää.

- H. Muutokset/korjaukset (kielletty muiden kuin Petzlin toimesta, ei koske varaosia) - I. Kysymykset/yhteydenotto

3 vuoden takuu

Kattaa kaikki materiaali- ja valmistusviat. Takuuseen eivät kuulu normaali kuluminen, hapettuminen, varusteeseen tehdyt muutokset, virheellinen säilytys, huono huoltaminen ja välinpitämättömyyden tai sellaisen käytön aiheuttamat vauriot, johon tuotetta ei ole suunniteltu.

Varoitussymbolit

1. Tilanne, jossa on vakava loukkaantumisen tai kuoleman vaara. 2. Onnettomuus- tai loukkaantumisvaara. 3. Tärkeää tietoa tuotteen toiminnasta tai suorituskyvystä. 4. Tuotteiden yhteensopimattomuus.

Jäljitettävyys ja merkinnät

a. Vastaa henkilönsuojaimille asetettuja vaatimuksia. EU-tyyppitarkastuksen suorittajaksi ilmoitettu laitos - b. Tämän henkilönsuojaimen tuotannon valvojaksi ilmoitetun laitoksen tunnistenumero - c. Jäljitettävyys: tietomatrisi - d. Pään ympärysmitta - e. Sarjanumero - f. Valmistusvuosi - g. Valmistuskuukausi - h. Eränumero - i. Yksilöllinen tunniste - j. Standardit - k. Lue käyttöohjeet huolellisesti - l. Mallin tunnistekoodi - m. Valmistajan osoite - n. Valmistuspäivä (kuukausi/vuosi) - o. Sähköä eristävän kypärän symboli

NO

Denne bruksanvisningen forklarer hvordan du bruker utstyret på korrekt måte. Kun enkelte teknikker og bruksmetoder er beskrevet.
Advarselssymbolene gir informasjon om enkelte potensielle farer som er forbundet med bruk av utstyret, men det er umulig å beskrive alle potensielle farer. Oppdateringer og tilleggsinformasjon finner du på Petzl.com.
Du er selv ansvarlig for å forstå og ta hensyn til disse advarslene, og for å bruke utstyret på korrekt måte. Feil bruk av utstyret vil medføre ytterligere risiko. Kontakt Petzl dersom du er i tvil, eller dersom du ikke forstår disse bruksanvisningene.

1. Bruksområde

Hjelm for bruk under arbeid i høyden og på bakken.
Personlig verneutstyr (PVU) for hodet som skal beskytte mot fallende gjenstander.
- Denne hjelmen tilfredsstiller kravene i EN 397 og GB 2811 kun dersom hakestroppens bruddstyrken er justert til mindre enn 25 kg. Den tilfredsstiller følgende valgfrie krav i EN 397 og GB 2811: Beskyttelse mot støtbelastning ved temperaturer ned til -30 °C, motstand mot sideveis deformasjon og beskyttelse mot kontakt med strømledere opp til 440 VAC. Den tilfredsstiller også følgende valgfrie krav i EN 397: Beskyttelse mot sveisesprut.
- Dersom bruddstyrken på hakestroppen er justert til mer enn 50 kg, tilfredsstiller denne hjelmen alle kravene i EN 12492-standarden med unntak av kravet om ventilasjonshull.
Bruk av hjelm reduserer betraktelig risikoen for skader mot hodet, men fjerner den ikke fullstendig. Ved kraftige støt vil hjelmen deformeres for å absorbere mest mulig av energien. Ved svært kraftige støt vil dette kunne føre til at hjelmen blir ødelagt.
Ikke bruk hjelmen til aktiviteter den ikke er beregnet for.

Ansvar

ADVARSEL
Aktiviteter som involverer bruk av dette produktet, er farlige.
Du er selv ansvarlig for dine egne handlinger og avgjørelser, og din egen sikkerhet.
Før du tar i bruk utstyret, må du:
- Lese og forstå alle bruksanvisningene.
- Sørge for å få spesifikk opplæring i hvordan produktet skal brukes.
- Gjøre deg kjent med produktets muligheter og begrensninger.
- Forstå og akseptere risikoen i aktiviteter som involverer bruk av produktet.

Manglende respekt for bare ett av disse punktene kan medføre alvorlig personskade eller død.
Dette produktet skal kun brukes av kompetente og ansvarlige personer, eller under direkte tilsyn av en kompetent og ansvarlig person.
Du er selv ansvarlig for dine egne handlinger, avgjørelser og din egen sikkerhet, og du tar selv på deg ansvaret for dette. Dersom du ikke er i stand til å ta på deg dette ansvaret eller dersom du ikke forstår bruksanvisningene, skal du ikke bruke utstyret.

2. Liste over deler

(1) Skall, (2) Hodebånd, (3) Hjul for justering av hodebånd, (4) Spenner for posisjonering av hakestropp, (5) Spenne for festing og justering av hakestropp, (6) Sidespor for montering av hørselvern, (7) Fester for hodelykt, (8) Fremre og bakre monteringsspor for hodelykt med avtagbare plugger, (9) Brakett for montering av øyevern, (10) Foring til hodebånd.
Hovedmaterialer: skall i akrylnitril-butadien-styren (ABS), bånd i polyester.

3. Kontrollpunkter

Din sikkerhet avhenger av at utstyret du bruker er i god stand.
Petzl anbefaler at en grundig kontroll blir gjort av en kompetent person minst én gang årlig (avhengig av gjeldende regelverk i ditt land og hvordan du bruker utstyret). ADVARSEL: Avhengig av bruksintensitet bør du vurdere å utføre inspeksjon av ditt PVU oftere. Følg prosedyrene som er beskrevet på
Petzl.com. Før resultatene inn i et PVU-kontrollskjema: utstyrstype, modell, navn og kontaktinformasjon på produsent, serie- eller uniknummer, datoer: produksjonsdato, kjøpsdato, dato for når produktet ble tatt i bruk, dato for neste periodiske kontroll; problemer, kommentarer, kontrollørens navn og signatur.

Før bruk

Før hver gangs bruk bør du kontrollere skallet og hodebåndet (ingen sprekker eller deformasjoner på inn- eller utsiden av skallet). Sjekk stropper og bærende sømmer. Sjekk at hodebåndets festemekanisme og spennen på hakestroppen fungerer som de skal. Sjekk innstillingen til hakestroppens bruddstyrke.
ADVARSEL: Kraftige støt mot hjelmen kan gi usynlige skader og sprekker. Dette kan redusere hjelmens evne til støtdemping betraktelig. Kasser hjelmen dersom den har vært utsatt for kraftige støt.

4. Slik tar du på deg hjelmen

Forberedelser

Bruk kun de glatte flatene til klistremerker og andre merkinger. Klistremerker fra Petzl er godkjente. Ikke påfør hjelmen maling, løsemidler, selvklebende merker eller klistremerker, unntatt merker med vannbasert lim eller Petzls egne klistremerker.

Justering av hakestroppens bruddstyrke

Bruddstyrken på hakestroppen er satt til mer enn 50 kg fra fabrikken.
Juster bruddstyrken på hakestroppen ut fra tiltenkt bruk:
- For arbeid på bakken: Juster bruddstyrken til mindre enn 25 kg for å redusere risikoen for kvelning dersom hjelmen henger seg opp. Hjelmen er godkjent i henhold til kravene i EN 397.
- For arbeid i høyden: Juster bruddstyrken til mer enn 50 kg for å redusere risikoen for å miste hjelmen ved et fall.
Justeringen av hakestroppens bruddstyrke avgjør hjelmens sertifisering (se avsnitt om bruksområde).

Individuell tilpasning

Se tegningene avsnitt 4.
Sjekk at hjelmen passer godt.
Sørg for at hjelmen sitter godt og at den er sentrert på hodet. En hjelm som er godt tilpasset gir minimal bevegelse forover, bakover og til sidene, og vil beskytte hodet bedre.
Hjelmen må tilpasses skikkelig til brukerens hode for at den skal gi tilstrekkelig beskyttelse. Ikke bruk hjelmen hvis du ikke får den til å passe.

5. Elektrisk beskyttelse

- EN 50365 (klasse 0): Hjelm med elektrisk isolasjon for bruk nær installasjoner med lav spenning som ikke overskrider 1500 VDC (eller 1000 VAC).
Det er brukerens ansvar å sørge for at den nominelle spenningen som kan inntreffe ikke overstiger verdiene beskrevet ovenfor.
- ANSI Z89.1-2014 klasse E: Hjelmen er testet ved en spenning på 20000 V, men dette gir på ingen måte noen garanti for beskyttelse mot elektriske sjokk med denne spenningen.
Standarden garanterer beskyttelse mot elektriske sjokk som følger av utilsiktet kontakt mellom hjelmen og en strømførende enhet.
Hjelmer med elektrisk isolasjon kan ikke brukes alene: Bruk av tilleggsutstyr med isolasjonsbeskyttelse er nødvendig.
Hjelmer med elektrisk isolasjon må ikke brukes i situasjoner der det er risiko for at hjelmens isolerende egenskaper reduseres.
- Den elektriske isolasjonen hjelmen gir, kan reduseres av alder, mekanisk eller kjemisk skade, feil rengjøring eller miljøet den brukes i (for eksempel bruk i snø eller regn).

6. Forholdsregler for bruk

- Hjelmen kan ta skade av dårlig behandling.
- Unngå å sette deg på hjelmen, pakke den for trangt, slippe den i bakken eller la den komme i kontakt med spisse eller skarpe gjenstander.
- Ikke utsett hjelmen for høye temperaturer ved f.eks. å la den ligge i direkte sollys i bilen.
- Visse typer kjemikalier, spesielt løsemidler, kan skade hjelmen. Beskytt hjelmen mot eksponering for kjemikalier.
- Hjelmen er testet for bruk i temperaturer mellom -30° C og +50° C.

7. Montering/demontering av hakestropp

Se tegningene i avsnitt 7.

8. Montering/demontering av hodebånd

Tilpass høyden på hodebåndet til pannehøyden din ved hjelp av to hull for vertikal tilpasning av hodebåndet.

9. Tilbehør

Kontroller kompatibiliteten til alt tilbehør som brukes sammen med hjelmen.
Sørg at at pluggene settes på plass igjen i de fremre og bakre sporene på hjelmen slik at beskyttelsen mot sveisesprut opprettholdes.

10. Tilleggsinformasjon

Dette produktet er godkjent i henhold til kravene i EU-regulativ 2016/425 for personlig verneutstyr. EU-samsvarserklæringen er tilgjengelig på
Petzl.com.
Bruksanvisningene må leveres på språket som benyttes i brukslandet.
Oppbevar bruksanvisningene på et fast sted etter at de fjernes fra produktene, slik at de er tilgjengelige ved behov.

Når skal utstyret kasseres:

ADVARSEL: Spesielle hendelser kan begrense produktets levetid til kun én gangs bruk, avhengig av type bruk, hvor ofte det brukes og miljøet det utsettes for. Eksempler på dette er eksponering for barskt klima, saltvann, skarpe kanter, ekstreme temperaturer, kjemiske produkter osv.
Et produkt må kasseres når:
- Det har passert den tiltenkte levetiden.
- Det har tatt et kraftig fall eller stor belastning.
- Det ikke blir godkjent i kontroll, eller du er i tvil om det er pålitelig.
- Du ikke kjenner produktets fullstendige historie (f.eks. uleselig produktmerking).
- Det blir foreldet på grunn av utvikling og endring av lovtekster, standarder, bruksteknikker, og når det blir inkompatibelt med annet utstyr osv.
Destruer disse produktene for å hindre videre bruk.

Symboler:
A. Levetid: 10 år - B. Merking - C. Temperaturbegrensninger - D. Forholdsregler for bruk - E. Rengjøring/desinfeksjon.
Dersom hjelmen blir tilgriset og skitten (olje, maling osv.), rengjør hjelmens utside med vann og mild såpe. Unngå at hjelmen eller brukeren kommer i kontakt med produkter som er skadelige for hjelmen.

- F. Tørking - G. Oppbevaring/transport.

Lagringsforholdene er viktige faktorer for å ivareta hjelmens elektriske isolasjon og mekaniske motstand.
Reduser hodebåndet til den minste størrelsen og pakk det inn i hjelmen. Ved lagring og transport bruk VERTEX/STRATO oppbevaringspose. Ikke komprimér hjelmen.

- H. Modifiseringer/reparasjoner (forbudt andre steder enn hos Petzl, med unntak av utbyttbare deler) - I. Spørsmål/kontakt oss

3 års garanti

På alle materielle feil og fabrikasjonsfeil. Følgende dekkes ikke av garantien: normal slitasje, oksidering, endringer eller modifikasjoner, feil lagring, dårlig vedlikehold eller annen bruk enn det produktet er beregnet for.

Advarselssymboler

1. Situasjonen skaper overhengende fare for alvorlig personskade eller død. 2. Eksponering for potensiell ulykke eller personskade. 3. Viktig informasjon om produktets funksjon og virkemåte. 4. Utstyret er ikke kompatibelt.

Sporbarhet og merking

a. Er godkjent i henhold til PVU-direktivet. Teknisk kontrollorgan som utfører EU-typegodkjenningen - b. Nummeret på det tekniske kontrollorganet som godkjenner produksjonsprosessen av dette PVU - c. Sporbarhet: Data Matrix - d. Hodeomkrets - e. Serienummer - f. Produksjonsår - g. Produksjonsmåned - h. Batch-nummer - i. Individuelt identifikasjonsnummer - j. Standarder - k. Les bruksanvisningen grundig - l. Modellidentifikasjon - m. Produsentens adresse - n. Produksjonsdato (måned/år) - o. Symbol for at hjelmen er isolert mot elektrisitet

PL

Niniejsza instrukcja przedstawia prawidłowy sposób używania waszego sprzętu.
Zaprezentowane zostały niektóre techniki i sposoby użycia.
Symbole trupiej czaszki ostrzegają przed niektórymi niebezpieczeństwami związanymi z użyciem waszego sprzętu, ale nie jest możliwe wymienienie wszystkich zagrożeń. Należy sprawdzać uaktualnienia instrukcji oraz dodatkowe informacje na Petzl.com.
Użytkownik ponosi odpowiedzialność za stosowanie się do każdego ostrzeżenia oraz do prawidłowego używania swojego sprzętu. Każde zle użycie tego sprzętu będzie prowadziło do powstania dodatkowych zagrożeń. W razie wątpliwości lub trudności zrozumieniu instrukcji należy się skontaktować z Petzl.

1. Zastosowanie

Kask do prac na wysokości i prac na ziemi.
Środek Ochrony Indywidualnej (ŚOI) chroniący głowę przed spadającym przedmiotami.
- Wasz kask jest zgodny z normami EN 397 i GB 2811 wyłącznie gdy wytrzymałość paska pod brodę jest ustawiona na mniej niż 25 kg. Jest zgodny z następującymi, dodatkowymi wymaganiami norm EN 397 i GB 2811: ochroną przed uderzeniami (do -30 °C), odpornością na deformacje boczne, ochroną przed przypadkowym kontaktem z przewodami pod napięciem mogącym osiągnąć 440 V prądu zmiennego. Jest również zgodny z dodatkowym wymaganiem normy EN 397: ochroną przed bryzgami roztopionego metalu.
- Dla wytrzymałości paska pod brodę ustawionej na więcej niż 50 kg, wasz kask spełnia wszystkie wymogi normy EN 12492, z wyjątkiem wymogu dotyczącego obecności otworów wentylacyjnych.
Noszenie kasku znacznie ogranicza ryzyko zranienia głowy, ale nie gwarantuje ochrony przed wszystkimi uderzeniami. W przypadku bardzo mocnych uderzeń, kask spełnia całkowicie swoją rolę, absorbując maksimum energii i odkształcając się, aż do pęknięcia włącznie.
Nie używać tego kasku do zastosowań, do których nie został przewidziany.

Odpowiedzialność

UWAGA
Wszelkie działania wymagające użycia tego produktu są z samej swej natury niebezpieczne.
Użytkownik ponosi odpowiedzialność za swoje działania, decyzje i bezpieczeństwo.
Przed użyciem produktu należy:
- Przeczytać i zrozumieć wszystkie instrukcje użytkowania.
- Zdobyć odpowiednie przeszkolenie dla prawidłowego używania tego produktu.
- Zapoznać się z produktem, z jego parametrami i ograniczeniami.
- Zrozumieć i zaakceptować potencjalne niebezpieczeństwo.

Nieprzestrzeganie lub zlekceważenie któregokolwiek z powyższych ostrzeżeń może prowadzić do poważnych uszkodzeń ciała lub do śmierci.
Produkt ten może być używany jedynie przez osoby kompetentne i odpowiedzialne lub pod bezpośrednią kontrolą takich osób.
Użytkownik ponosi odpowiedzialność za swoje działania, decyzje, bezpieczeństwo i odpowiada za konsekwencje. Jeżeli nie zamierza lub nie jest w stanie takiej odpowiedzialności i ryzyka podjąć, nie zrozumiał instrukcji użytkowania, nie powinien posługiwać się tym sprzętem.

2. Oznaczenia części

(1) Skorupa, (2) Opaska podtrzymująca, (3) Pokrętła do regulacji obwodu, (4) Klamry dopasowania paska pod brodę, (5) Klamra do zapinania i dociągania paska pod brodą, (6) Boczne otwory do mocowania osłon słuchu, (7) Zaczepy do mocowania latarki czołowej, (8) Przedni i tylny otwór do mocowania latarki, z wyciąganymi zatyczkami, (9) Otwór do mocowania osłony na twarz, (10) Pianka absorbująca.
Materiały podstawowe: skorupa z kopolimerów akrylonitrylu, butadienu i styrenu (ABS), taśmy z poliestru.

3. Kontrola, miejsca do sprawdzenia

Wasze bezpieczeństwo jest związane z niezawodnością sprzętu.
Petzl zaleca przeprowadzanie dogłębnej kontroli przynajmniej raz na 12 miesięcy, przez osobę kompetentną (w zależności od prawodawstwa w waszym kraju oraz waszych warunków użytkowania). Uwaga: przy intensywnym użytkowaniu należy częściej wykonywać kontrolę waszego ŚOI. Należy przestrzegać procedur opisanych na Petzl.com. Na karcie kontrolnej waszego ŚOI należy zapisać rezultaty kontroli: typ sprzętu, model, nazwa i adres producenta lub dostawcy, numer seryjny lub indywidualny, daty: produkcji, zakupu, pierwszego użycia, następnych kontroli, wady, uwagi, nazwisko i podpis kontrolera.

Przed każdym użyciem

Przed każdym użyciem należy sprawdzić: stan skorupy i opaski podtrzymującej (brak pęknięć, deformacji na zewnątrz i wewnątrz itd.). Sprawdzić stan taśm i szwów. Sprawdzić prawidłowe działanie regulacji opaski i klamerki paska. Sprawdzić regulację wytrzymałości paska pod brodę.
UWAGA: po poważnym uderzeniu niewidoczne, wewnętrzne uszkodzenia mogą spowodować zmniejszenie wytrzymałości i zdolności absorpcyjnych kasku. Po poważnym uderzeniu kask należy wycofać z użycia.

4. Zakładanie kasku

Przygotowanie

Naklejki lub inne oznaczenia osobiste można naklejać wyłącznie na powierzchniach gładkich. Naklejki Petzl są dozwolone. Nie malować farbami, czyścić rozpuszczalnikami, przyklejać naklejek, z wyjątkiem naklejek wodnych lub naklejek Petzl.

Wybór wytrzymałości paska pod brodę

Wasz kask jest dostarczony w pozycji wytrzymałość większa niż 50 kg.
Wytrzymałość paska pod brodę należy dostosować do przewidywanego użycia waszego kasku:
- Praca na ziemi: wytrzymałość paska pod brodę ustawiona na mniej niż 25 kg, by ograniczyć ryzyko uduszenia w razie zaczepienia kasku. Wasz kask ma certyfikację EN 397.
- Praca na wysokości: wytrzymałość paska pod brodę ustawiona na więcej niż 50 kg, by ograniczyć ryzyko utraty kasku w razie upadku.
Wybór wytrzymałości paska pod brodę ma wpływ na certyfikację waszego kasku (patrz paragraf Zastosowanie).

Regulacja

Patrz rysunki paragraf 4.
Sprawdzić prawidłową instalację waszego kasku.
Sprawdzić czy kask jest umieszczony centralnie na głowie i dobrze zamocowany. Im lepiej kask jest dopasowany (ruchy przód, tył, boczne - zredukowane do minimum), tym większe zapewnia bezpieczeństwo.
Właściwą ochronę zapewnia kask dopasowany do rozmiaru głowy użytkownika. Nie używać tego kasku jeżeli nie możecie go prawidłowo dopasować.

5. Ochrona przed porażeniem elektrycznym

- EN 50365 (klasa 0): kask ten izoluje elektrycznie, przeznaczony jest do zastosowania przy instalacjach o niskim napięciu, nieprzekraczającym 1500 V (prąd stały) lub 1000 V (prąd zmienny).
Użytkownik jest odpowiedzialny za sprawdzenie, by napięcie znamionowe jakie może występować w jego środowisku nie przekroczyło wyżej wymienionych ograniczeń.
- ANSI Z89.1-2014 class E: kask został przetestowany pod napięciem 20000 V, ale w żadnym wypadku nie jest to gwarancją ochrony przed porażeniami elektrycznymi przy tym napięciu.
Norma gwarantuje ochronę przed porażeniami elektrycznymi na skutek przypadkowego kontaktu pomiędzy kaskiem a urządzeniem elektrycznym pod napięciem.
Kaski chroniące przed porażeniem elektrycznym muszą być używane razem z innym sprzętem zapewniającym ochronę przed porażeniem elektrycznym.
Kaski chroniące przed porażeniem elektrycznym nie mogą być używane w sytuacjach, w których istnieje ryzyko zmniejszenia ich właściwości izolujących.
- Ochrona przed porażeniem elektrycznym kasku może być zmniejszona w skutek starzenia się, uszkodzeń mechanicznych lub chemicznych, nieprawidłowego czyszczenia lub szczególnych warunków użytkowania (jak na przykład podczas opadów deszczu lub śniegu).

6. Środki ostrożności podczas użytkowania

- Kaski są wrażliwe na złe traktowanie.
- Nie należy siadać na kasku, zgniatać w worku transportowym. Należy go chronić przed upadkiem oraz przed kontaktem z ostrymi lub tnącymi przedmiotami.
- Nie eksponować kasku na działanie wysokich temperatur np. nie zostawiać w pełnym słońcu w samochodzie.
- Niektóre środki chemiczne, zwłaszcza rozpuszczalniki, mogą spowodować zmianę właściwości fizycznych kasku. Należy chronić kask przed tego typu środkami chemicznymi.
- Ten kask został przetestowany do użycia w temperaturach pomiędzy -30° C i +50° C.

7. Demontaż/montaż paska pod brodę

Patrz rysunki paragraf 7.

8. Demontaż/montaż opaski podtrzymującej

Należy dobrze dopasować wysokość opaski na czole (dwa otwory do regulacji pozycji opaski w pionie).

9. Akcesoria

Sprawdzić kompatybilność akcesoriów z waszym kaskiem.
Pamiętać o włożeniu z powrotem zatyczek do otworów z przodu i tyłu kasku, by zachować ochronę przed bryzgami roztopionych metali.

10. Dodatkowe informacje

Ten produkt jest zgodny z rozporządzeniem (UE) 2016/425 w sprawie środków ochrony indywidualnej. Deklaracja zgodności UE jest dostępna na Petzl.com.
Użytkownikowi muszą być dostarczone instrukcje obsługi w języku jakiego się używa w kraju użytkowania.
Instrukcje obsługi należy zachować na stałe w dokumentacji, by móc je sprawdzić po odłączeniu od waszych produktów.

Utylizacja:

UWAGA: w wyjątkowych okolicznościach może się zdarzyć, że jednorazowe użycie sprzętu spowoduje jego zniszczenie (rodzaj i intensywność użytkowania, środowisko użytkowania: środowiska agresywne, środowiska morskie, ostre krawędzie, ekstremalne temperatury, substancje chemiczne itd.).
Produkt musi zostać wycofany jeżeli:
- Przekroczył swoją żywotność.
- Zaliczył poważny upadek (lub obciążenie).
- Rezultat kontroli nie jest satysfakcjonujący. Istnieją jakiekolwiek podejrzenia co do jego niezawodności.
- Nie jest znana pełna historia użytkowania (na przykład oznaczenie produktu jest nieczytelne).
- Jeśli jest przestarzały (rozwój prawny, normatywny lub niekompatybilność z innym wyposażeniem itd.).
Należy zniszczyć wycofane produkty, by uniknąć ich przypadkowego użycia.

Piktogramy:
A. Czas życia: 10 lat - B. Oznaczenia - C. Tolerowane temperatury - D. Środki ostrożności podczas użytkowania - E. Czyszczenie/dezynfekcja.
Jeżeli kask został zabrudzony (olej, smoła, farba itd.), należy dokładnie wyczyścić go zewnątrz wodą z mydłem. Unikać wszelkich szkodliwych produktów dla kasku i dla użytkownika kasku.

- F. Suszenie - G. Przechowywanie/transport.

Warunki przechowywania mają istotny wpływ na stopień ochrony elektrycznej i mechanicznej kasku.
Schować opaskę podtrzymującą do wewnątrz kasku (po zmniejszeniu jej obwodu). Do przechowywania/transportu używać pokrowca VERTEX/STRATO. Nie ściskać kasku.

- H. Modyfikacje/naprawy (wykonywane poza fabrykami Petzl, są zabronione. Nie dotyczy części zamiennych) - I. Pytania/kontakt

Gwarancja 3 lata

Dotyczy wszelkich wad materiałowych i produkcyjnych. Gwarancji nie podlegają produkty: noszące cechy normalnego zużycia, zardzewiałe, przerabiane i modyfikowane, nieprawidłowo przechowywane, uszkodzone w wyniku wypadków, zaniedbań i zastosowań niezgodnych z przeznaczeniem.

Znaki ostrzegawcze

1. Sytuacja grożąca nieuchronnym ryzykiem poważnego obrażenia lub śmierci. 2. Narażenie na potencjalne ryzyko incydentu lub zranienia. 3. Ważna informacja na temat działania lub parametrów waszego produktu. 4. Niekompatybilność sprzętowa.

Identyfikacja i oznaczenia

a. Zgodny z wymaganiami rozporządzenia ŚOI. Jednostka notyfikowana do zastosowania procedury weryfikacji UE - b. Numer jednostki notyfikowanej kontrolującej produkcję tego ŚOI - c. Identyfikacja: datamatrix - d. Obwód głowy - e. Numer indywidualny - f. Rok produkcji - g. Miesiąc produkcji - h. Numer partii - i. Identyfikator - j. Normy - k. Przeczytać uważnie instrukcję obsługi - l. Identyfikacja modelu - m. Adres producenta - n. Data produkcji (miesiąc/rok) - o. Symbol kasku chroniącego przed porażeniem elektrycznym

JP

本書では、製品の正しい使用方法を説明しています。技術や使用方法については、いくつかの例のみを掲載しています。
製品の使用に関連する危険については、警告のマークが付いています。ただし、製品の使用に関連する危険の全てをここに網羅することはできません。最新の情報や、その他の補足情報等は Petzl.com で参照できますので、定期的に確認してください。
警告および注意事項に留意し、製品を正しく使用する事は、ユーザーの責任です。本製品の誤った使用は危険を増加させます。疑問点や不明な点は (株) アルテリア (TEL 04-2968-3733) にご相談ください。

1.用途

高所作業および地上作業用ヘルメットです。
本製品は落下物からの頭部の保護を目的として使用する個人用保護具 (PPE) です。
- あご紐の強度が 25 kg 以下に設定されている場合、EN 397 および GB 2811 規格に適合しています。本製品は EN 397 および GB 2811 規格における次の任意項目を満たしています: -30℃までの低温における衝撃吸収性能、側部圧力への耐性および 440 V AC までの活電部との偶発的な接触からの保護。また、本製品は EN 397 規格における次の任意項目も満たしています: 溶解金属の飛散からの保護
- あご紐の強度設定が 50 kg 以上に設定されている場合は、通気孔に関する項目を除き EN 12492 規格の全ての要求事項を満たしています
ヘルメットを着用することで頭部を負傷する危険を大きく減らすことができますが、全ての衝撃から保護することはできません。大きな衝撃がかかった時、ヘルメットは変形することにより可能な限り衝撃を吸収します (破壊点に至るまで変形することもあります)。
この製品は、本来の用途以外の目的で使用しないでください。

責任

警告
この製品を使用する活動には危険が伴います。
ユーザー各自が自身の行為、判断、および安全の確保についてその責任を負うこととします。
使用する前に必ず:
- 取扱説明書をよく読み、理解してください
- この製品を正しく使用するための適切な指導を受けてください
- この製品の機能とその限界について理解してください
- この製品を使用する活動に伴う危険について理解してください
これらの注意事項を無視または軽視すると、重度の傷害や死につながる場合があります。
この製品は使用方法を熟知していて責任能力のある人、あるいはそれらの人から目の届く範囲で直接指導を受けられる人のみ使用してください。
ユーザー各自が自身の行為、判断、および安全の確保について責任を負い、またそれによって生じる結果についても責任を負うこととします。各自で責任がとれない場合や、その立場にない場合、また取扱説明書の内容を理解できない場合は、この製品を使用しないでください。

2.各部の名称

(1) シェル、(2) ヘッドバンド、(3) ヘッドバンド調節ダイヤル、(4) あご紐前後位置調節バックル、(5) あご紐調節バックル、(6) スライド式カバー付通気孔、(7) ヘッドランプ取付用クリップ、(8) 取り外し可能なプラグ付ヘッドランプ取付用スロット、(9) バイザー取付用ホール、(10) ヘッドバンド用フォーム
主な素材: ABS 樹脂 (シェル)、ポリエステル (あご紐)

3.点検のポイント

器具の状態は、ユーザーの安全に大きく関係します。
ペツルは、十分な知識を持つ適任者による詳細点検を、少なくとも 12 ヶ月ごとに行うことをお勧めします (国や地域における法規や、使用状態によっても変わります)。警告: 使用頻度によっては、より頻繁に個人用保護具 (PPE) を点検する必要があります。Petzl.com で説明されている方法に従って点検してください。個人用保護具 (PPE) の点検結果を点検フォームに記録してください: 種類、モデル、製造者の連絡先、個別番号、製造日、購入日、初回使用時の日付、次回点検予定日、問題点、コメント、点検者の名前と署名。

毎回、使用前に

毎回、使用の前にシェルおよびヘッドバンドの内側と外側にひび割れや変形等がないことを確認してください。ウェビングと縫製部分の状態を確認してください。ヘッドバンドの各調節機能およびあご紐のバックルが正しく機能することを確認してください。あご紐の強度設定を確認してください。
警告: 大きな衝撃を受けた後は、目視では確認できない内部に生じた損傷により、ヘルメットの保護機能 (衝撃吸収力、強度) が低下する場合があります。大きな衝撃を受けた後は、製品を廃棄してください。

4.ヘルメットのセット方法

準備

ステッカーを貼る等してマーキングをする場合は、表面が滑らかな (ザラザラしていない) 箇所のみに行ってください。ペツルの純正ステッカーは貼ることができます。水性接着剤またはペツルの純正ステッカーを除き、塗料、溶剤、接着剤、ステッカーは使用しないでください。

あご紐の強度の選択

出荷時は強度 50 kg 以上の位置に設定されています。
ヘルメットの使用目的に応じて、あご紐の強度を選択してください:
- 地上作業: ヘルメットがひっかかった場合に、頭部から外れることで首が絞められるリスクを抑えるため、あご紐の強度を 25 kg 以下に設定します。EN 397 規格に適合しています
- 高所作業: 墜落時にヘルメットが頭部から外れる危険性を低くするため、あご紐の強度を 50 kg 以上に設定します
あご紐の強度の設定により、適合する規格が異なります (用途の項目を参照してください)。

調節

図 4 を参照してください。
ヘルメットがしっかりフィットしていることを確認してください。
ヘルメットがフィットし、頭の中央にきていることを確認してください。調節が適切 (前後左右へのずれが最小限) であるほど、ヘルメットはその保護機能を発揮することができます。
保護機能を発揮するためには、ユーザーの頭部に適切にフィットするようヘルメットを調節しなければなりません。適切にフィットさせることができない場合、この製品は使用しないでください。

5.電気絶縁性機能

- このヘルメットには、EN 50365 (class 0) において定められている直流 1500 V (または交流 1000 V) を超えない低電圧の設備または機器の周辺で使用できる電気絶縁性があります
ユーザーは各自の責任で電圧が規格で定められた上限を超えないことを確認する必要があります。
- このヘルメットは、ANSI Z89.1-2014 class E において定められている電圧 20000 V での試験を行っています。ただしこの電圧での感電に対する保護を保証するものではありません。この規格は、ヘルメットと通電中の機器との偶発的な接触による感電からの保護性能を定めています
電気絶縁性機能を持つヘルメットは、単体で使用することはできません: 電気絶縁性機能を持つその他の器具を併用する必要があります。
電気絶縁性を持つヘルメットは、電気絶縁性能を低下させる可能性のある環境では使用できません。
- このヘルメットの電気絶縁性機能は、経年劣化や物理的または化学的な損傷、不適切な洗浄、使用環境 (雨や雪等) によって低下することがあります

6.使用上の注意

- 取り扱いに注意してください。ヘルメットが損傷を受ける場合があります
- ヘルメットの上に座る、ザックの中に無理に詰め込む、落とす、尖ったものと接触させる等しないようにしてください
- ヘルメットは、直射日光があたる車内に放置する等、高温にさらさないでください
- 化学薬品、特に溶剤はヘルメットに悪影響を及ぼしヘルメットの保護機能を低下させます。ヘルメットが化学薬品に触れないようにしてください
- 使用温度: -30°C ～ +50°C

7.あご紐の取り外し / 取り付け

図 7 を参照してください。

8.ヘッドバンドの取り外し / 取り付け

前頭部のヘッドバンドの高さを調節してください (ヘッドバンドを取り付ける穴を上下 2 箇所から選べます)。

9.アクセサリー

アクセサリーがヘルメットとの併用に適していることを確認してください。
溶解金属の飛散からの保護機能を保つために、ヘルメット前後のスロットにプラグをしっかり取り付けてください。

10.補足情報

本製品は個人用保護具に関する規則 (EU) 2016/425 に適合しています。EU 適合宣言書は Petzl.com で確認できます。
取扱説明書は、製品と一緒にユーザーの手に届かなければなりません。また、取扱説明書は製品が使用される国の言語に訳されていなければなりません
取扱説明書は製品から取り出した後、参照可能なように永久保存してください。

廃棄基準:

警告: 極めて異例な状況においては、1 回の使用で損傷が生じ、その後使用不可能になる場合があります (劣悪な使用環境、海に近い環境での使用、鋭利な角との接触、極端な高 / 低温下での使用や保管、化学薬品との接触等)。
以下のいずれかに該当する製品は以後使用しないでください:
- 耐用年数を経過した
- 大きな墜落を止めた、あるいは非常に大きな荷重がかかった
- 点検において使用不可と判断された。製品の状態に疑問がある
- 完全な使用履歴が分からない (例: 判読できない製品のマーキング)
- 該当する規格や法律の変更、新しい技術の発達、また他の器具との併用に適さない等の理由で、使用には適さないと判断された
このような製品は、以後使用されることを避けるため廃棄してください。

アイコン:
A.耐用年数: 10年 - B.マーキング - C.使用温度 - D.使用上の注意 - E.クリーニング / 消毒
ヘルメットが油やタール、塗料等で汚れたら、水および石鹸でヘルメットの外側を洗浄してください。ヘルメットおよび着用者に損傷を与えるものは使用しないでください。
- F.乾燥 - G.保管 / 持ち運び
適切な方法で保管することは、ヘルメットの電気絶縁性や保護性能を維持する上で重要です。
ヘッドバンドは、サイズを小さく調節し、ヘルメットの中に収納してください。保管 / 持ち運びには、収納バッグ VERTEX/STRATO を使用してください。ザック等の中に無理に詰め込まないでください。
- H.改造 / 修理 (パーツの交換を除き、ペツルの施設外での製品の改造および修理を禁じます) - I.問い合わせ

3 年保証

原材料および製造過程における全ての欠陥に対して適用されます。以下の場合は保証の対象外とします: 通常の磨耗や傷、酸化、改造や改変、不適切な保管方法、メンテナンスの不足、事故または過失による損傷、不適切または誤った使用方法による故障。

警告のマーク

1.重傷または死につながるおそれがあります。2.事故や怪我につながる危険性があります。3.製品の機能や性能に関する重要な情報です。4.してはいけない内容です。

トレーサビリティとマーキング

a.個人用保護具の規格の要求事項に適合。EU 型式検定を行った公認認証機関 - b.この個人用保護具の製造を監査する公認機関の ID 番号 - c.トレーサビリティ: データマトリクスコード - d.ヘッドバンドサイズ - e.個別番号 - f.製造年 - g.製造月 - h.ロット番号 - i.個体識別番号 - j.規格 - k.取扱説明書をよく読んでください - l.モデル名 - m.製造者住所 - n.製造日 (月 / 年) - o.電気絶縁性機能を持つヘルメットのマーク

CZ

Tyto pokyny vysvětlují, jak správně používat vaše vybavení. Popsány jsou pouze některé techniky a způsoby použití.
Varující symboly upozorňují na některá potenciální nebezpečí spojená s použitím vašeho vybavení, ale není možné uvést všechny případy. Navštěvujte Petzl.com a sledujte aktualizace a doplňkové informace.
Vaší odpovědností je věnovat pozornost každému upozornění a používat vaše vybavení správným způsobem. Jakékoliv nesprávné použití tohoto vybavení navýší nebezpečí. Máte-li jakékoliv pochybnosti nebo obtíže s porozuměním návodu, kontaktujte firmu Petzl.

1. Rozsah použití

Přilba určená pro práce ve výškách i na zemi.
Osobní ochranný prostředek (OOP) hlavy, pro ochranu proti padajícím předmětům.
- Tato přilba splňuje normy EN 397 a GB 2811 pouze tehdy, pokud je pevnost podbradního pásku nastavena na hodnotu nižší než 25 kg. Splňuje následující volitelné požadavky norem EN 397 a GB 2811: ochrana proti nárazu při teplotách do -30° C, odolnost vůči boční deformaci, ochrana vůči náhodnému dotyku se živými vodiči až do 440 VAC. Splňuje také volitelný požadavek normy EN 397: ochrana proti rozstřikujícím roztaveným kovům.
- S podbradním páskem nastaveným na pevnost vyšší než 50 kg přilba splňuje všechny funkční požadavky normy EN 12492, kromě požadavku na přítomnost ventilačních otvorů.
Používání přilby významně sníží riziko úrazu hlavy, ale nezaručuje ochranu proti všem nárazům. Při větším nárazu se přilba deformuje, aby pohltila co možná největší množství energie, někdy až tak, že dojde k jejímu prasknutí.
Nepoužívejte výrobek pro činnosti, ke kterým není určen.

Zodpovědnost

UPOZORNĚNÍ
Činnosti zahrnující používání tohoto výrobku jsou z podstaty nebezpečné.
Za své jednání, rozhodování a bezpečnost zodpovídáte sami.
Před používáním tohoto výrobku je nutné:
- Přečíst si a prostudovat celý návod k použití.
- Nacvičit správné používání výrobku.
- Seznámit se s možnostmi výrobku a s omezeními jeho použití.
- Pochopit a přijmout rizika spojená s jeho používáním.

Opomenutí či porušení některého z těchto pravidel může vést k vážnému poranění nebo smrti.
Tento výrobek smí používat pouze odborně způsobilé a odpovědné osoby, nebo osoby pod přímým vedením a dohledem těchto osob.
Za své činy, rozhodnutí a bezpečnost zodpovídáte sami a stejně jste si vědomi možných následků. Jestliže nejste schopni, nebo nejste v pozici tuto zodpovědnost přijmout, nebo pokud nerozumíte jakékoliv z těchto instrukcí, výrobek nepoužívejte.

2. Popis částí

(1) Skořepina, (2) Hlavový pásek, (3) Kolečka nastavení hlavového pásku, (4) Přezky nastavení polohy podbradního pásku, (5) Dotahovací a nastavovací přezka podbradního pásku, (6) Klipy pro připevnění ochrany sluchu, (7) Klipy pro čelovou svítilnu, (8) Přední a zadní slot pro čelovou svítilnu s vyjímatelnými záslepkami, (9) Postranní otvory pro připevnění ochranného štítu, (10) Polstrování hlavového pásku.
Použité materiály: skořepina - akrylonitril butadin styren (ABS), popruhy - polyester.

3. Prohlídka, kontrolní body

Vaše bezpečnost závisí na neporušenosti vašeho vybavení.
Petzl doporučuje hloubkové revize odborně způsobilou osobou nejméně jedenkrát za 12 měsíců (v závislosti na aktuální legislativě ve vaší zemi, a na podmínkách použití).
UPOZORNĚNÍ: intenzita vašeho používání může způsobit to, že bude potřeba častěji provádět revize OOP. Postupujte dle kroků uvedených na Petzl.com. Výsledky revize zaznamenejte ve vašem formuláři pro revize OOP: typ, model, kontakt na výrobce, sériové nebo kusové číslo, datum: výroby, prodeje, prvního použití, další periodické revize; problémy, poznámky, jméno a podpis inspektora.

Před každým použitím

Před každým použitím zkontrolujte stav skořepiny a hlavového pásku (prověřte přítomnost prasklin nebo deformací na vnější i vnitřní straně, atd.). Zkontrolujte stav popruhů a švů.
Zkontrolujte správnou činnost nastavení hlavového pásku a podbradní přezky. Zkontrolujte nastavení pevnosti podbradního pásku.
UPOZORNĚNÍ: velký náraz do přilby může snížit její ochranné vlastnosti (pohlcení rázu, pevnost) aniž by zanechal viditelné známky poškození. Po velkém nárazu ji neprodleně vyřaďte.

4. Nasazení a nastavení přilby

Příprava

Pro nálepky a jiné značení použijte jen hladká místa. Nálepky Petzl mají schválené použití.
Na přilbu nepoužívejte barvy, lepidla nebo nálepky, s výjimkou nálepek na vodní bázi nebo samolepek Petzl.

Nastavení pevnosti podbradního pásku

Pevnost podbradního pásku přilby je z továrny nastavena na hodnotu vyšší než 50 kg.
Vy si nastavte pevnost odpovídající vašemu plánovanému použití přilby:
- Práce na zemi: nastavte pevnost podbradního pásku na hodnotu nižší než 25 kg, abyste snížili nebezpečí uškrcení při zachycení přilby. Vaše přilba splňuje certifikaci EN 397.
- Práce ve výškách: nastavte pevnost podbradního pásku na hodnotu vyšší než 50 kg, abyste snížili nebezpečí ztráty přilby v případě pádu.
Nastavení pevnosti podbradního pásku určuje certifikaci vaší přilby (viz sekce Rozsah použití).

Nastavení

Viz nákresy ke kapitole 4.
Zkontrolujte, zda vám přilba správně sedí na hlavě.
Ověřte si, že je přilba na hlavě správně usazena a vycentrována. Čím lépe je přilba seřízena (minimální pohyb vpřed, vzad a do stran), tím lepší ochranu může poskytnout.
Aby byla zaručena odpovídající ochrana, musí být přilba správně nastavena a posazena na hlavě. Nepoužívejte přilbu pokud nejste schopni ji nastavit tak, aby správně padla.

5. Ochrana před úrazem elektrickým proudem

- EN 50365 (třída 0): tato přilba je elektricky izolovaná pro použití v blízkosti obvodů nízkého napětí, nepřevyšujících 1 500 VDC (nebo 1000 VAC).
Odpovědnosti uživatele je zkontrolovat, zda nominální hodnota napětí v místě práce nepřesahuje výše uvedené limity.
- ANSI Z89.1-2014 třída E: Přilba byla testována při napětí 20000 V, ale to v žádném případě neznamená, že zaručuje ochranu proti úrazu elektrickým proudem tohoto napětí. Norma zaručuje ochranu proti úrazu elektrickým proudem způsobeným náhodným dotykem přilby a živého elektrického vodiče.
Přilby poskytující elektrickou izolaci nemohou být používány samotné: je nutné použít také další vybavení s izolačními vlastnostmi.
Izolační přilby nesmí být použity v situacích, kde hrozí nebezpečí i jen částečného snížení jejich izolačních vlastností.
- Elektrická ochrana této přilby může být snížena vlivem stárnutí, mechanickým, nebo chemickým poškozením, nesprávným čištěním, nebo prostředím, ve kterém je používána (např. déšť či sníh).

6. Bezpečnostní opatření

- Nesprávnou údržbou můžete přilbu poškodit.
- Na přilbu nesedejte, nabalte ji tak, aby na ni působil tlak, zabraňte jejímu pádu, kontaktu s ostrými a špičatými předměty, apod.
- Nevystavujte ji vysokým teplotám, např. ponecháním uvnitř vozidla zaparkovaného na přímém slunci.
- Některé chemikálie, zejména rozpouštědla, mohou vaši přilbu poškodit. Chraňte přilbu před stykem s takovými druhy chemikálií.
- Tato přilba byla testována pro použití v teplotách rozmezí -30° C až +50° C.

7. Odstranění/instalace podbradního pásku

Viz nákresy ke kapitole 7.

8. Odstranění/instalace hlavového pásku

Nezapomeňte správně nastavit výšku hlavového pásku na čele (dva nastavovací otvory pro vertikální polohu hlavového pásku).

9. Příslušenství

Zkontrolujte slučitelnost příslušenství s vaší přilbou.
Nezapomeňte použít záslepky předních a zadních slotů na vaší přilbě, abyste je ochránili před odstřikujícími roztavenými kovy.

10. Doplňkové informace

Tento produkt splňuje Nařízení (EU) 2016/425 o osobních ochranných prostředcích. Prohlášení o shodě EU je dostupné na Petzl.com.
Návod k použití musí být dodán uživateli v jazyce té země, ve které bude vybavení používáno.
Návody k použití si po odstranění z produktů uchovejte pro pozdější potřebu.

Kdy vaše vybavení vyřadit:
UPOZORNĚNÍ: některé výjimečné situace mohou způsobit okamžité vyřazení výrobku již po prvním použití, to závisí na druhu, intenzitě a prostředí ve kterém je výrobek používán (znečištěné prostředí, mořské prostředí, ostré hrany, vysoké teploty, chemikálie...).
Výrobek musí být vyřazen pokud:
- Přesáhne dobu své životnosti.
- Byl vystaven těžkému pádu nebo velkému zatížení.
- Neprojde periodickou prohlídkou. Máte jakékoliv pochybnosti o jeho spolehlivosti.
- Neznáte jeho úplnou historii používání (např. nečitelné označení produktu).
- Se stane zastaralým vzhledem k legislativě, normám, technikám nebo slučitelnosti s ostatním vybavením...
Takový produkt znehodnoťte, abyste zamezili jeho dalšímu použití.

Piktogramy:
A. Životnost: 10 let - B. Označení - C. Povolené teploty - D. Bezpečnostní opatření - E. Čištění/dezinfekce.
Pokud dojde ke znečištění, či kontaminaci přilby (olej, tér, barva, atd.), pečlivě očistěte vnější stranu vodou a jemným obličejovým/tělovým mýdlem. Vyvarujte se předmětů, které škodí přilbě i uživateli.

- F. Sušení - G. Skladování/transport.
Podmínky skladování jsou velmi důležitým faktorem pro zachování elektrických a mechanických vlastností přilby.
Upravte velikost hlavového pásku a zastrčte jej do přilby. Pro uskladnění/přepravu použijte skladovací obal VERTEX/STRATO. Přilbu nestlačujte.

- H. Úpravy/opravy (zakázány mimo provozovny Petzl, výjimkou je výměna náhradních dílů) - I. Dotazy/kontakt

3letá záruka

Na vady materiálu a vady vzniklé ve výrobě. Nevztahuje se na vady vzniklé: běžným opotřebením a roztržením, oxidací, úpravami nebo opravami, nesprávným skladováním, nedostatečnou údržbou, nedbalostí, nesprávným použitím.

Varovné symboly

1. Situace představující bezprostřední riziko vážného poranění nebo smrti. 2. Vystavení potenciálnímu riziku úrazu nebo poranění. 3. Důležitá informace týkající se fungování nebo chování vašeho výrobku. 4. Neslučitelnost vybavení.

Sledovatelnost a značení

a. Splňuje požadavky nařízení o OOP. Zkušebna provádějící certifikační zkoušky EU - b. Číslo oznámeného subjektu provádějícího kontrolu výroby tohoto OOP - c. Sledovatelnost: označení - d. Obvod hlavy - e. Výrobní číslo - f. Rok výroby - g. Měsíc výroby - h. Sériové číslo - i. Individuální kontrola - j. Normy - k. Pozorně čtěte návod k používání - l. Identifikace typu - m. Adresa výrobce - n. Datum výroby (měsíc/rok) - o. Označení přilby s elektrickou izolací

SI

V teh navodilih je razloženo, kako pravilno uporabljati svojo opremo. Opisane so samo nekatere tehnike in načini uporabe.
Opozorilni simboli vas opozarjajo o nekaterih možnih nevarnostih, ki so povezane z uporabo vaše opreme, vendar je nemogoče opisati vse. Za posodobitve in dodatne informacije preverjajte Petzl.com.
Odgovorni ste za upoštevanje vsakega opozorila in pravilno uporabo vaše opreme. Kakršna koli napačna uporaba te opreme pomeni dodatne nevarnosti. Če imate kakršen koli dvom ali težave z razumevanjem teh navodil, se obrnite na Petzl.

1. Področja uporabe

Čelada, namenjena za delo na višini in na tleh.
Izdelek sodi med osebno varovalno opremo (OVO) za glavo, ki se uporablja za zaščito pred padajočimi predmeti.
- Ta čelada ustreza standardoma EN 397 in GB 2811 samo, če je nosilnost podbradnega traku nastavljena na manj kot 25 kg. Ustreza naslednjim neobveznim zahtevam EN 397 in GB 2811: zaščita pred udarci do -30° C, odpornost na bočno deformacijo in zaščita pred neželjenim stikom s prevodnikom pod izmenično napetostjo do 440 VAC. Izpolnjuje tudi naslednjo neobvezno zahtevo EN 397: zaščita pred brizganjem staljene kovine.
- Z nastavitvijo podbradnega traku na več kot 50 kg, ta čelada izpolnjuje vse zahteve standarda EN 12492, z izjemo odprtin za zračenje.
Nošnja čelade lahko v veliki meri zmanjša tveganja poškodb glave, ne more pa zagotoviti zaščite pred vsemi udarci. Ob močnem udarcu čelada z deformacijo prevzame največji možni del energije udarca in se ob tem lahko tudi poškoduje.
Ne uporabljajte te čelade za aktivnosti, za katere ni namenjena.

Odgovornost

OPOZORILO
Aktivnosti, pri katerih uporabljate ta izdelek, so same po sebi nevarne. Sami ste odgovorni za svoja dejanja, odločitve in varnost.
Pred uporabo tega izdelka morate:
- prebrati in razumeti navodila za uporabo v celoti;
- ustrezno se usposobiti za njegovo uporabo;
- spoznati se z možnostmi in omejitvami izdelka;
- razumeti in sprejeti z uporabo izdelka povezano tveganje.

Neupoštevanje katerega koli od teh opozoril lahko povzroči resno poškodbo ali smrt.
Izdelek lahko uporabljajo le pristojne in odgovorne osebe ali tisti, ki so pod neposredno in vizualno kontrolo pristojne in odgovorne osebe.
Odgovorni ste za svoja dejanja, odločitve in varnost in prevzemate njihove posledice. Če niste pripravljeni ali se ne čutite sposobne prevzeti odgovornosti ali ne razumete katerega od teh navodil, ne uporabljajte tega izdelka.

2. Poimenovanje delov

(1) zunanja lupina, (2) obod za glavo, (3) kolesca za nastavitev oboda, (4) sponke za nastavitev položaja podbradnega traku, (5) sponka za pritrditev in nastavitev podbradnega traku, (6) stranska utora za pritrditev glušnikov, (7) nastavki za čelno svetilko, (8) sprednji in zadnji utor za pritrditev čelne svetilke z odstranljivimi čepi, (9) stranski vstavki za namestitev zaščitnega vizirja, (10) obodna pena
Glavna materiala: lupina iz akrilonitril-butadien-stirena (ABS), poliestrski trakovi.

3. Preverjanje, točke preverjanja

Vaša varnost je odvisna od neoporečnosti vaše opreme.
Petzl priporoča podroben pregled, ki ga opravi pristojna oseba najmanj enkrat na vsakih 12 mesecev (odvisno od veljavnih predpisov v vaši državi in vaših pogojev uporabe). OPOZORILO: intenzivnejša uporaba je lahko razlog, da morate bolj pogosto pregledati svojo OVO. Sledite postopkom, ki so opisani na Petzl.com. Rezultate preverjanja vpišite v vaš obrazec pregleda OVO: tip, model, kontaktne informacije proizvajalca, serijsko ali individualno številko, datume izdelave, nakupa, prve uporabe, naslednjega periodičnega pregleda, težave, opombe, ime pregledovalca in podpis.

Pred vsako uporabo

Pred vsako uporabo preverite stanje zunanje lupine in oboda za glavo (na zunanji ali notranji strani ni nobenih razpok ali deformacij...). Preverite stanje trakov in šivov. Preverite, da sistem za nastavitev trakov in podbradna sponka pravilno delujeta. Preverite nastavitev nosilnosti podbradnega traku.
OPOZORILO: močnejši udarec na čelado lahko zmanjša njene zaščitne lastnosti (absorbcija udarca, nosilnost) brez vidnih znakov poškodb. Po takem udarcu čelado zavrzite.

4. Kako si nadeti in nastaviti čelado

Priprava

Samo gladke površine so namenjene za nalepke in druge oznake. Dovoljene so Petzl nalepke. Ne nanašajte barv, topil, lepil ali nalepk, razen lepil na vodni osnovi ali Petzlovih nalepk.

Nastavitev nosilnosti podbradnega traku

Nosilnost podbradnega traku je tovarniško nastavljena na več kot 50 kg.
Nastavite nosilnost podbradnega traku glede na predvideno uporabo čelade:
- Delo na tleh: nosilnost podbradnega traku nastavite na manj kot 25 kg, da zmanjšate tveganje zadušitve, če se čelada zagozdi. Vaša čelada je skladna z EN 397 certifikatom.
- Delo na višini: nosilnost podbradnega traku nastavite na več kot 50 kg, da zmanjšate tveganje, da bi se vam čelada v primeru padca snela.
Nastavitev nosilnosti podbradnega traku določa, kateremu certifikatu ustreza vaša čelada (glejte poglavje Področja uporabe).

Nastavitve

Glej risbe za poglavje 4.
Preverite, da se vam čelada ustrezno prilega.
Preverite, da se vam čelada dobro prilega in je naravnana na sredino. Dobro prilegajoča se čelada (minimalno premikanje naprej-nazaj ali levo-desno) nudi boljšo zaščito.
Da bi zagotovili ustrezno zaščito, je potrebno čelado prilagoditi uporabnikovi glavi. Ne uporabljajte te čelade, če je niste sposobni nastaviti, da se pravilno prilega.

5. Električna zaščita

- EN 50365 (razred 0): ta čelada je električno izolirana za uporabo v bližini nizkonapetostnih inštalacij, ki ne presegajo 1500 V enosmerne oziroma 1000 V izmenične napetosti.
Odgovornost uporabnika je, da preveri ali nazivna napetost, ki se lahko pojavi, ne presega zgoraj navedenih omejitev.
- ANSI Z89.1-2014 razred E: čelada je bila testirana na napetost 20000 V, vendar to v nobenem primeru ne zagotavlja zaščite proti električnim udarom pri tej napetosti. Standard zagotavlja zaščito proti električnim udarom, ki je posledica naključnega stika med čelado in električno napravo pod napetostjo.
Čelad z električno izolacijo ne smete uporabljati samih: nujno uporabite dodatno opremo z izolacijsko zaščito.
Čelad z električno izolacijo ne smete uporabljati v situacijah, kjer obstaja tveganje za delno zmanjšanje njihovih izolacijskih sposobnosti.
- Električna izolacija, ki jo nudi ta čelada, se lahko zmanjša s staranjem, mehanskimi ali kemičnimi poškodbami, neustreznim čiščenjem ali zaradi pogojev, v katerih je uporabljena (kot sta dež ali sneg).

6. Previdnostni ukrepi pri uporabi

- Z nepravilnim ravnanjem lahko čelado poškodujete.
- Ne sedite na čeladi, ne shranjujte je pretesno, ne mečite je, ne dovolite stika z ostrimi ali koničastimi predmeti, itd.
- Ne izpostavljajte čelade visokim temperaturam, npr. ne puščajte je v avtu, parkiranem na soncu.
- Določene kemikalije, še posebno topila, lahko poškodujejo čelado. Pazite, da čelada ne pride v stik s kemikalijami.
- Ta čelada je testirana za uporabo pri temperaturah med -30° C in +50° C.

7. Odstranitev/namestitev podbradnega traku

Glej risbe za poglavje 7.

8. Odstranitev/namestitev naglavnega traku

Bodite pozorni na ustrezno nastavitev višine oboda na čelu (dve odprtini za nastavitev oboda za glavo po višini).

9. Dodatki

Preverite združljivost dodatkov za vašo čelado.
Prepričajte se, da ste v sprednje in zadnje utore na vaši čeladi ponovno namestili čepe, da ohranite zaščito pred brizganjem staljene kovine.

10. Dodatne informacije

Ta izdelek ustreza zahtevam Uredbe (EU) 2016/425 o osebni varovalni opremi. EU izjava o skladnosti je na voljo na Petzl.com.
Uporabnik mora dobiti izdelek opremljen z navodili za uporabo v jeziku države, kjer se ta oprema uporablja.
Navodila za uporabo shranite v trajno mapo, da jih boste lahko po odstranitvi z izdelka ponovno pogledali.

Kdaj umakniti izdelek iz uporabe:

POZOR: izjemen dogodek je lahko razlog, da morate izdelek umakniti iz uporabe po samo enkratni uporabi, odvisno od tipa in intenzivnosti uporabe in okolja uporabe (groba okolja, morsko okolje, ostri robovi, ekstremne temperature, kemikalije...).
Izdelek morate umakniti iz uporabe ko:
- je presegel svojo življenjsko dobo;
- je utrpel večji padec (ali preobremenitev);
- ni prestal preverjanja oz. imate kakršen koli dvom v njegovo zanesljivost;
- ne poznate njegove celotne zgodovine uporabe (npr. nečitljiva oznaka izdelka);
- ko je izdelek zastarel zaradi sprememb v zakonodaji, standardih, tehniki oz. neskladen z drugo opremo...
Da bi preprečili nadaljnjo uporabo, te izdelke uničite.

Ikone:
A. Življenjska doba: 10 let - B. Oznake - C. Sprejemljive temperature - D. Varnostna opozorila za uporabo - E. Čiščenje/razkuževanje.
Če se čelada umaže ali kontaminira (olje, katran, barva...), pazljivo očistite zunanjost z vodo in blagim milom za obraz/telo. Izogibajte se vsakršnim izdelkom, ki škodijo čeladi in uporabniku.

- F. Sušenje - G. Shranjevanje/transport.
Pogoji skladiščenja so pomemben dejavnik za ohranitev električnih in mehanskih karakteristik čelade.
Zmanjšajte velikost oboda in ga pospravite v čelado. Za shranjevanje/transport uporabite VERTEX/STRATO vrečko za shranjevanje. Vaše čelade ne stiskajte.

- H. Priredbe/popravila (Izven Petzlovih delavnic so prepovedana. Izjema so rezervni deli.) - I. Vprašanja/kontakt

3-letna garancija

Za katere koli napake v materialu ali izdelavi. Izjeme: normalna obraba in izraba, oksidacija, predelave ali priredbe, neprimerno skladiščenje, slabo vzdrževanje, poškodbe nastale zaradi nepazljivosti ali pri uporabi, za katero izdelek ni namenjen oz. ni primeren.

Opozorilni simboli

1. Situacija, ki predstavlja neposredno nevarnost za resne poškodbe ali smrt. 2. Izpostavljenost možnim tveganjem za nastanek nesreče ali poškodbe. 3. Pomembne informacije o delovanju ali zmogljivostih vašega izdelka. 4. Nezdružljivost opreme.

Sledljivost in oznake

a. Ustreza zahtevam uredbe o OVO. Priglašeni organ, ki opravlja pregled tipa EU - b. Številka priglašenega organa, ki izvaja nadzor nad proizvodnjo te OVO - c. Sledljivost: matrica s podatki - d. Obseg glave - e. Serijska številka - f. Leto izdelave - g. Mesec izdelave - h. Številka serije - i. Individualna označba - j. Standardi - k. Natančno preberite navodila za uporabo - l. Oznaka modela - m. Naslov proizvajalca - n. Datum proizvodnje (mesec/leto) - o. Simbol za čelado z električno izolacijo

HU

Jelen használati utasításban arról olvashat, hogyan használja felszerelését. Nem mutatunk be minden használati módot és technikát.
Az eszköz használatával kapcsolatos egyes veszélyekről az ábrák tájékoztatnak, de lehetetlen lenne valamennyi helytelen használati módot ismertetni. A termékek legújabb használati módozatairól és az ezzel kapcsolatos aktuális kiegészítő információkról tájékozódjon a Petzl.com internetes honlapon.
Az új információkat tartalmazó értesítések elolvasásáért, betartásáért és a felszerelés helyes használatáért mindenki maga felelős. Az eszköz helytelen használata további veszélyek forrása lehet. Ha jelen információk megértésével kapcsolatban kétsége vagy nehézsége támad, forduljon a Petzl-hez bizalommal.

1. Felhasználási terület

Védősisak magasban és talajszinten végzett munkához.
Ez a termék egyéni védőfelszerelés (EVE), mely a fej védelmét szolgálja leeső tárgyak ellen.
- A sisak kizárólag akkor felel meg az EN 397 és a GB 2811 szabványnak, ha az állheveder szakítószilárdsága kevesebb, mint 25 kg. A sisak az EN 397 és a GB 2811 szabány következő fakultatív előírásainak felel meg: ütés elleni védelem -30° C hőmérsékletig, oldalirányú deformáció elleni védelem, feszültség alatt álló vezetőkkel való véletlenszerű érintkezés 440 V váltakozó feszültségig és fröccsenő fémolvadék elleni védelem. A sisak az EN 397 szabány következő fakultatív előírásának is megfelel: fröccsenő fémolvadék elleni védelem.
- Az állheveder szakítószilárdságát 50 kg-nál magasabb értékre állítva a sisak az EN 12492 szabvány valamennyi előírásának megfelel, kivéve a szellőzőnyílások meglétére vonatkozó előírásokat.
Bár a sisak viselése csökkenti a fejsérülés kockázatát, minden ütés ellen nem garantál védelmet. Jelentős ütések felfogásánál a sisak oly módon nyeli el az energiát, hogy deformálódik vagy esetleg eltörik.
Tilos a terméket a fent ismertetett felhasználási területen kívül eső tevékenységekhez használni.

Felelősség

FIGYELEM
A termék használata közben végzett tevékenységek természetükből adódóan veszélyesek.
Mindenki maga felelős a saját tevékenységéért, döntéseiért és biztonságáért.
A termék használata előtt okvetlenül szükséges, hogy a felhasználó:
- Elolvassa és megértse a termékhez mellékelt valamennyi használati utasítást.
- Arra jogosult személytől megfelelő oktatást kapjon.
- Alaposan megismerje a terméket, annak előnyeit és korlátait.
- Tudatában legyen a termék használatával kapcsolatos kockázatoknak, és elfogadja azokat.

A fenti figyelmeztetések bármelyikének be nem tartása súlyos balesetet vagy halált okozhat.
A terméket csakis képzett és hozzáértő személyek használhatják, vagy a felhasználók legyenek folyamatosan képzett és hozzáértő személyek felügyelete alatt.
Mindenki maga felelős a saját tevékenységéért, döntéseiért és biztonságáért, és maga viseli a lehetséges következményeket. Ha Ön nincs abban a helyzetben, hogy ezt a felelősséget vállalja vagy ha nem értette meg tökéletesen jelen használati utasítást, kérjük, ne használja a terméket.

2. Részek megnevezése

(1) Sisakhéj, (2) Fejpánt, (3) A fejpánt állítótárcsája, (4) Állheveder állítócsatjai, (5) Állheveder zárócsatja, (6) Oldalsó rések az zajvédő rögzítésére, (7) Kampók fejlámpa rögzítésére, (8) Elülső és hátulsó rés eltolható fedlapokkal, fejlámpa rögzítésére, (9) Oldalsó nyílások arcvédő rögzítésére, (10) Homlokpánt párnázása.
Alapanyagok: acrilo-butadién-sztirén (speciális ABS műanyag kompozit) héj, poliészter hevederek.

3. Ellenőrzés, megvizsgálandó részek

Felszerelésének ép állapota az Ön biztonságának záloga.
A Petzl javasolja a felszerelések alapos felülvizsgálatát kompetens személy által, legalább 12 havonta (a használat országában hatályos jogszabályok és a használat körülményeinek függvényében). Figyelem, a használat intenzitásától függően szükség lehet az egyéni védőfelszerelés gyakoribb felülvizsgálatára. Tartsa be a Petzl.com honlapon ismertetett felülvizsgálati utasításokat. A felülvizsgálat eredményét az EVE nyilvántartólapján kell rögzíteni: típus, modell, gyártó elérhetőségei, egyedi azonosító vagy szériaszám, gyártás, vásárlás és első használatbavétel dátuma, következő esedékes felülvizsgálat időpontja, hibák, megjegyzések, az ellenőr neve és aláírása.

Minden egyes használatbavétel előtt

Minden használat előtt ellenőrizze a héj és a fejpánt állapotát (nem láthatók-e repedések, külső vagy belső deformációk stb.). Ellenőrizze a hevederek és a biztonsági varratok állapotát. Ellenőrizze a fejpánt állítórendszerének és az állheveder csatjának működképességét. Ellenőrizze az állheveder szakítószilárdságának beállítását.
FIGYELEM: egy nagyobb erejű ütés olyan belső repedéseket okozhat, melyek nem láthatóak, de a sisak szilárdságát és energiaelnyelő képességét csökkenthetik. Nagyobb ütést követően a sisakot le kell selejtezni.

4. A siak felvétele

Előkészületek

Matricák és egyéni jelölések céljára csakis a sima felületeket szabad használni. A Petzl matricák használata engedélyezett. Ne használjon a sisak jelölésére festéket, oldószert, ragasztót vagy öntapadó címkét, matricát, kivéve vízbázisú ragasztót vagy Petzl matricát.

Az állheveder szakítószilárdságának kiválasztása

Az állheveder szakítószilárdságának gyári beállítása 50 kg.
Az állheveder szakítószilárdságát várható tevékenységének megfelelően válassza ki:
- Talajszinten végzett munka: az állheveder szakítószilárdsága kevesebb, mint 25 kg, hogy a sisak beszorulása esetén a fulladás veszélyét csökkentse. A sisak megfelel az EN 397 szabványnak.
- Magasban végzett munka: az állheveder szakítószilárdsága több, mint 50 kg, hogy lezuhanás esetén a sisak elvesztésének veszélyét csökkentse.
Az állheveder szakítószilárdságának kiválasztása meghatározza a sisak szabványoknak való megfelelőségét is (lásd a Felhasználási terület című pontot).

Beállítás

Járjon el a 4. pont ábrái szerint.
Ellenőrizze a sisak megfelelő pozícióját.
Vizsgálja meg, hogy a sisak szilárdan és középen van a fejen. Minél jobban be van állítva a sisak (minél kevésbé tud elmozdulni előre, hátra és oldalra), annál jobban védi a fejet.
A sisak csak a felhasználó fejméretéhez beállítva nyújt kielégítő védelmet. Ne használja a sisakot, ha méreteit nem sikerült megfelelően beállítania.

5. Elektromos védelem

- EN 50365 (0 osztály): ez a sisak elektromosan szigetel és használható alacsony, 1500 V-ot nem meghaladó egyenfeszültség (vagy 1000 V-ot nem meghaladó váltakozó feszültség) esetén.
Annak ellenőrzése, hogy a munkahelyen előforduló névleges feszültség nem haladhatja meg a fenti határértékeket, a felhasználó saját felelősége.
- ANSI Z89.1-2014 E osztály: a sisakot 20000 V feszültséggel vizsgálták, de ez nem garantálja, hogy minden esetben védelmet nyújt az ilyen feszültségű áramütéssel szemben. A szabvány olyan áramütés esetén garantál védelmet, mely a sisaknak a feszültség alatt álló készülékkel való véletlenszerű érintkezése következtében éri a felhasználót.
Az elektronikusan szigetelő sisakok önmagukban nem használhatók: más szigetelő védőfelszerelés használata is szükséges.
Az elektromosan szigetelő sisakokat ne használja olyan szituációkban, ahol szigetelő tulajdonságaik csökkenésének veszélye áll fenn.
- A sisak által nyújtott elektromos védelem az öregedés, mechanikai vagy vegyi behatások, nem megfelelő tisztítás vagy rendkívüli körülmények (pl. eső vagy havazás) következtében csökkenhet.

6. Óvintézkedések a használat során

- Bánjon kíméletesen a sisakkal.
- A sisakra nem szabad ráülni, hátizsákba belenyomni, kerülni kell a leejtését, hegyes, éles tárgyakkal való érintkezését stb.
- Ne tegye ki a sisakot magas hőmérsékletnek, pl. ne hagyja tűző napon álló autóban.
- Egyes vegyi anyagok, különösen oldószerek, gyengítik a sisak jó fizikai tulajdonságait. Óvja a sisakot a vegyi anyagokkal való érintkezéstől.
- Ezt a sisakot -30 °C és +50 °C közötti hőmérsékleti tartományban való használatra teszteltték.

7. Az állheveder fel- és leszerelése

Lásd a 7. bekezdés ábrait.

8. A fejpánt fel- és leszerelése

Győződjön meg arról, hogy a fejpánt magasságát a homlokon megfelelően állította be (két nyílás a fejpánt függőleges irányú állításához).

9. Kiegészítők

Ellenőrizze a kiegészítők kompatibilitását a sisakkal.
Győződjön meg róla, hogy a szellőzőnyílások fedlapjait megfelelően beillesztette a résekbe, hogy a fröccsenő fémolvadék elleni védelem biztosítva legyen.

10. Kiegészítő információk

Ez a termék megfelel az (EK) 2016/425 számú egyéni védőfelszerelésekre vonatkozó rendelet előírásainak. Az EK megfelelőségi nyilatkozat a Petzl.com honlapon letölthető.
A termék felhasználójának a termék használati utasítását a forgalomba hozatal országának nyelvén kell rendelkezésre bocsátani.
Őrizze meg a jelen használati utasítást egy dossziéban, hogy a termékről való levételt követően is tájékozódhasson belőle.

Leselejtezés:

FIGYELEM: adott esetben bizonyos körülményektől (a használat módjától és intenzitásától, a használat környezeti feltételeitől: maró vagy vegyi anyagok, tengervíz jelenlététől, éleken való felfekvéstől, extrém hőmérsékleti viszonyoktól stb.) függően a termék élettartama akár egyetlen használatra korlátozódhat.
A terméket le kell selejtezni, ha:
- A termék túllépte megengedett élettartamát.
- Nagy esés vagy erőhatás érte.
- A termék felülvizsgálatának eredménye nem kielégítő. Ha a használat biztonságosságát illetően bármilyen kétely merül fel.
- Nem ismeri pontosan a termék előzetes használatának körülményeit (pl. a termék egyik jelölése olvashatatlan).
- Használata elavult (jogszabályok, szabványok, technikák változása vagy az újabb felszerelésekkel való kompatibilitás hiánya stb. miatt).
A leselejtezett terméket semmisítse meg, hogy azt a későbbiekben se lehessen használni.

Jelmagyarázat:
A. Élettartam: 10 év - B. Jelölés - C. Használat hőmérsékleti tartománya - D. Óvintézkedések a használat során - E. Tisztítás/fertőtlenítés.
Ha a sisak beszennyeződött (olaj, kátrány, festék stb.), külsejét vízzel és színszappannal (mosószappannal) tisztítsa. Kerülje a sisakra vagy annak viselőjére káros anyagokat.

- F. Szárítás - G. Tárolás/szállítás.
A tárolás körülményei kiemelkedő fontosságúak a sisak elektromos és mechanikus tulajdonságainak megőrzésében.
A homlokpántot szűkítse le, és helyezze a sisak belsejébe. Tároláshoz/szállításhoz használja a VERTEX/STRATO tárolózsákot. Ne nyomja össze a sisakot.

- H. Módosítások/javítások (a Petzl szakszervizén kívül tilos, kivéve a pótalkatrészek cseréje) - I. Kérdések/kapcsolat

3 év garancia

Minden gyártási vagy anyaghibára. A garancia nem vonatkozik a következőkre: normális elhasználódás, módosítások vagy házilagos javítások, helytelen tárolás, hanyagság, nem rendeltetésszerű használat.

Veszélyt jelző piktogramok

1. Súlyos vagy halálos sérülés kockázatával járó, veszélyes szituáció. 2. Váratlan esemény vagy sérülés valós veszélye. 3. Fontos információ a termék működéséről vagy használatáról. 4. Nem kompatibilis felszerelés.

Nyomon követhetőség és jelölés

a. Megfelel az egyéni védőfelszerelésekre vonatkozó jogszabályoknak. EK típustanúsítványt kiállító notifikált szervezet - b. Jelen egyéni védőfelszerelés gyártását ellenőrző notifikált szervezet száma - c. Nyomon követhetőség: számsor - d. Fejkörfogat - e. Egyedi azonosítószám - f. Gyártás éve - g. Gyártás hónapja - h. Tételszám - i. Egyedi azonosítókód - j. Szabványok - k. Olvassa el figyelmesen ezt a tájékoztatót - l. Modell azonosítója - m. A gyártó címe - n. Gyártás dátuma (hónap/év) - o. Elektromos szigetelés piktogrammja

RU

Эта инструкция показывает, как правильно использовать ваше снаряжение. Данная инструкция по эксплуатации представляет только некоторые правильные способы и техники использования вашего снаряжения.
Предупредительные знаки информируют вас только о некоторых потенциальных рисках, связанных с использованием вашего снаряжения. Инструкция не описывает все возможные риски. Регулярно проверяйте сайт Petzl.com, там вы найдете самую актуальную версию данного документа и дополнительную информацию.
Лично вы несете ответственность за соблюдение всех мер предосторожности и за правильное использование своего снаряжения. Неправильное использование данного снаряжения может привести к возникновению дополнительных рисков. В случае возникновения каких-либо сомнений или трудностей обращайтесь в компанию Petzl.

1. Область применения

Каска для работы на высоте и на земле.
Средство индивидуальной защиты (СИЗ) головы, используемое для защиты головы от повреждений, наносимых падающими предметами.
- Данная каска отвечает требованиям стандартов EN 397 и GB 2811, только если подбородочный ремень находится в положении, соответствующем прочности менее 25 кг. Данная каска отвечает дополнительным требованиям стандартов EN 397 и GB 2811: защита от ударов вплоть до температуры -30° C, устойчивость к боковым деформациям и защита в случае контакта с оголенным проводом, находящимся под напряжением в 440 В (переменный ток). Она также отвечает дополнительному требованию стандарта EN 397: защита от частиц расплавленного металла.
- Когда подбородочный ремень находится в положении, соответствующем прочности более 50 кг, данная каска отвечает всем требованиям стандарта EN 12492, за исключением требования к наличию вентиляционных отверстий.
Ношение каски значительно снижает риск травмы головы, но не обеспечивает защиту от всех возможных ударов. При сильном ударе каска деформируется, поглощая максимально возможное количество энергии. В некоторых случаях каска может даже разрушиться, защитив вас.
Не используйте данную каску в тех видах деятельности, для которых она не предназначена.

Ответственность

ВНИМАНИЕ
Деятельность, связанная с использованием данного снаряжения, опасна по своей природе.
Лично вы несете ответственность за свои действия, решения и безопасность.
Перед использованием данного снаряжения вы должны:
- Прочитать и понять все инструкции по эксплуатации.
- Пройти специальную подготовку по применению данного снаряжения.
- Ознакомиться с возможностями вашего снаряжения и ограничениями по его применению.
- Осознать и принять возможные риски, связанные с использованием этого снаряжения.

Игнорирование любого из этих предупреждений может привести к серьезным травмам и даже к смерти.
Это изделие может использоваться только лицами, прошедшими специальную подготовку, или под непосредственным контролем компетентного лица.
Лично вы несете ответственность за свои действия, решения и безопасность, и только вы отвечаете за последствия этих действий. Если вы неспособны взять на себя ответственность за использование данного снаряжения или если вы не поняли инструкции по эксплуатации, не используйте данное снаряжение.

2. Составные части

(1) Корпус, (2) Несущая лента, (3) Колесики для регулировки несущей ленты, (4) Пряжки для регулировки подбородочного ремня, (5) Пряжка для закрытия и натяжения подбородочного ремня, (6) Боковые прорези для крепления защитных наушников, (7) Клипсы для налобного фонаря, (8) Фронтальная и задняя прорезь с заглушками для установки фонаря, (9) Боковые отверстия для установки защитного щитка, (10) Подкладка для комфорта.
Основные материалы: корпус – из акрилонитрилбутадиенстирола (ABS), стропы – из полиэстера.

3. Детальная проверка

Ваша безопасность напрямую связана с состоянием вашего снаряжения.
Petzl рекомендует проводить детальную проверку снаряжения компетентным лицом как минимум каждые 12 месяцев (в зависимости от местного законодательства в вашей стране, а также от условий использования снаряжения). Внимание: при высокой интенсивности использования может потребоваться чаще проводить детальную проверку вашего СИЗ. При проведении детальной проверки следуйте рекомендациям на сайте Petzl.com. Результаты детальной проверки заносятся в инспекционную форму вашего СИЗ, в которой должна содержаться следующая информация: тип снаряжения, модель, контактная информация производителя, серийный или индивидуальный номер, дата изготовления, дата покупки, дата первого использования, дата следующей детальной проверки, дефекты, примечания, имя и подпись инспектора.

Перед каждым использованием

Перед каждым использованием проверяйте состояние корпуса каски и несущей ленты (на отсутствие трещин, деформаций снаружи или внутри и т.д.). Проверьте состояние строп и швов. Убедитесь, что система регулировки несущей ленты и пряжка подбородочного ремня работают правильно. Проверьте регулировку прочности подбородочного ремня.
ВНИМАНИЕ: сильный удар может привести к появлению на каске невидимых глазу повреждений и существенно снизить ее защитные качества. После сильного удара каску следует незамедлительно изъять из использования.

4. Надевание и регулировка каски

Подготовка

Для наклеек и другой маркировки используйте только участки с гладкой поверхностью. Можно использовать фирменные наклейки Petzl. Не наносите на каску краски, растворители, клеи, наклейки, кроме клеев на водной основе или наклеек Petzl.

Выбор прочности подбородочного ремня

Каска поставляется с подбородочным ремнем в положении, соответствующем прочности более 50 кг.
Выбирайте прочность ремня в зависимости от условий использования каски:
- Работа на земле: подбородочный ремень – в положении, соответствующем прочности менее 25 кг, для уменьшения риска удушения в случае зацепления каски. Ваша каска отвечает требованиям стандарта EN 397.
- Работа на высоте: подбородочный ремень – в положении, соответствующем прочности более 50 кг, для уменьшения риска потери каски при падении.
Выбор прочности подбородочного ремня определяет, каким нормам будет соответствовать ваша каска (см. раздел «Область применения»).

Регулировка

Смотрите рисунки в разделе 4.
Проверьте правильность расположения каски.
Проверьте, что каска правильно зафиксирована и располагается по центру головы.
Хорошо отрегулированная каска (с минимальным смещением вперед-назад или из стороны в сторону) обеспечивает наилучшую защиту.
Для обеспечения надежной защиты каска должна быть хорошо отрегулирована по голове пользователя. Не используйте каску, если у вас не получается правильно ее отрегулировать.

5. Защита от поражения электрическим током

- EN 50365 (класс 0): данная каска обеспечивает электрическую защиту при работе рядом с электрическими приборами, работающими под низким напряжением, не превышающим 1500 В постоянного тока (или 1000 В переменного тока).
Пользователь должен следить, чтобы напряжение не превышало указанные величины.
- ANSI Z89.1-2014 класс E: данная каска прошла тест под напряжением в 20000 В, но это не является гарантией того, что она защитит от удара током при таком напряжении.
Стандарт гарантирует защиту от поражения электрическим током в результате случайного контакта каски с электрическим прибором, находящимся под напряжением.
Каска с защитой от электрического тока должна использоваться совместно с другими изолирующими средствами защиты.
Изолирующие каски не должны использоваться в ситуациях, когда существует опасность уменьшения их изоляционных свойств.
- Электрозащитные свойства данной каски могут уменьшаться в результате старения материала, механических или химических повреждений, неправильного ухода или же из-за неблагоприятных условий использования (например, в дождь или снегопад).

6. Меры предосторожности

- Ваша каска может быть повреждена при неправильном с ней обращении.
- Не сидите на каске, не заталкивайте ее с силой в рюкзак, не роняйте, избегайте контактов с режущими и колющими предметами и т.д.
- Не подвергайте каску воздействию высоких температур: например, оставляя ее внутри автомобиля, стоящего на солнце.
- Некоторые химикаты – в особенности растворители – могут повредить вашу каску. Берегите свою каску от контакта с подобными химикатами.
- Данная каска протестирована в диапазоне температур от -30° C до +50° C.

7. Снятие/крепление подбородочного ремня

Смотрите рисунки в разделе 7.

8. Снятие/крепление несущей ленты

Отрегулируйте высоту несущей ленты на лбу (два регулировочных отверстия для вертикального позиционирования несущей ленты).

9. Аксессуары

Проверьте совместимость аксессуаров и вашей каски.
Для защиты от частиц расплавленного металла вы должны установить пробки во фронтальную и заднюю прорези вашей каски.

10. Дополнительная информация

Данное снаряжение отвечает требованиям регламента (ЕС) 2016/425 СИЗ. Декларация о соответствии требованиям ЕС находится на сайте Petzl.com.
Инструкция по эксплуатации должна поставляться вместе со снаряжением и на языке страны, в которой оно используется.
Храните инструкции по эксплуатации в специальной папке, чтобы иметь к ним доступ после того, как вы достанете их при распаковке снаряжения.

Отбраковка снаряжения:
ВНИМАНИЕ: особые обстоятельства могут вызвать уменьшение срока службы изделия, вплоть до однократного применения (способ и интенсивность использования; воздействие окружающей среды: агрессивной или морской среды; работа с химикатами; экстремальные температуры; контакт с острыми кромками и т.д.).
Отбраковывайте любое снаряжение, если:
- Оно превысило свой срок службы.
- Оно падало или подвергалось большой нагрузке.
- Оно не удовлетворило требованиям при осмотре или проверке. У вас есть сомнения в его надежности.
- Вы не знаете полную историю его использования (например, из-за нечитаемой маркировки на изделии).
- Когда оно устарело и более не соответствует новым стандартам, законам, технике или несовместимо с другим снаряжением и т.д.
Чтобы избежать дальнейшего использования отбракованного снаряжения, его следует уничтожить.

Рисунки:
A. Срок службы: 10 лет - B. Маркировка - C. Допустимый температурный режим - D. Меры предосторожности - E. Чистка/дезинфекция.
Если каска подверглась загрязнению (нефтью, маслом, смолой, краской и т.д.), тщательно очистите ее с внешней стороны с помощью воды и хозяйственного мыла. Избегайте контакта с любыми веществами, вредными для каски или того, кто ее носит.

- F. Сушка - G. Хранение/транспортировка.
Условия хранения являются важным фактором сохранения каской своих электрозащитных и механических характеристик.
Уменьшите размер несущей ленты и уберите ее внутрь каски. Для хранения/транспортировки используйте защитный чехол VERTEX/STRATO. Не сжимайте каску.

- H. Модификация/ремонт (запрещены вне мастерских Petzl, за исключением заменяемых частей) - I. Вопросы/контакты

Гарантия 3 года

От любых дефектов материала и производственных дефектов. Гарантия не распространяется на следующие случаи: нормальный износ; окисление; изменение конструкции или переделка изделия; неправильное хранение и плохой уход; повреждения, вызванные небрежным отношением к изделию; а также использование изделия не по назначению.

Предупредительные знаки

1. Ситуация, представляющая неизбежный риск получения серьезных травм или ведущая к смерти. 2. Ситуация, представляющая риск возникновения несчастного случая или получения травм. 3. Важная информация о работе или о характеристиках вашего снаряжения. 4. Техническая несовместимость.

Прослеживаемость и маркировка продукции

a. Отвечает требованиям стандартов, относящихся к СИЗ. Зарегистрированная организация, которая провела проверку на соответствие стандартам ЕС - b. Номер организации, осуществляющей производственный контроль данного СИЗ - c. Прослеживаемость: матрица данных - d. Обхват головы - e. Индивидуальный номер - f. Год изготовления - g. Месяц изготовления - h. Номер партии - i. Индивидуальный идентификатор - j. Стандарты - k. Внимательно читайте инструкцию по эксплуатации - l. Идентификация модели - m. Адрес производителя - n. Дата производства (месяц/год) - o. Символ касок с электрической защитой

CN

这份说明书将向您解释如何正确使用您的装备。这里只描述部分使用方法和技术。
警示标志将告知您使用该装备时的某些潜在危险，但不可能全部描述。请登录Petzl.com查阅更新和附加信息。
您有责任阅读每一条警示且正确使用您的装备。任何错误的使用都将造成额外危险。若有任何疑问或对理解该文件有困难，请联络Petzl。

1.应用范围

高空作业及地面作业用头盔。
用于保护头部免受坠落物伤害的个人保护设备（PPE）。
- 如果设置下颚带的强度小于25 kg时，头盔符合EN 397和GB 2811标准。它符合EN 397和GB 2811标准的可选要求：零下30°C时的抗冲击性，防护侧面变形，以及对意外接触最高440 V交流电导体时的保护。它同时符合EN 397标准可选要求：对金属熔融物的防护。
- 如果设置下颚带的强度大于50 kg时，头盔符合EN 12492标准的所有要求，除了对通风孔的要求。
佩戴头盔将大大降低头部受伤的风险，但不能保证抵御所有撞击。在一次严重撞击后，头盔通过自身变形来吸收大部份能量，有时头盔会发生破裂。
不要将该头盔用于设计之外的用途。

责任

警告
凡涉及使用此装备的活动都具有一定危险性。
您应对个人的行动、决定和安全负责。
在使用此装备前，您必须：
- 阅读并理解全部使用指南。
- 针对该设备的使用，进行特定训练。
- 熟悉您的装备，了解其性能及使用限制。
- 理解并接受所涉及的风险。
一旦忽视上述任何一条警告，将有可能造成严重伤害甚至死亡。
该产品只能由有能力且负责任的人使用，或在有能力且负责任的人的直接目视监督下使用。
您应对个人的行动、决定和安全负责并承担后果。如果您无法承担相关责任或无法完全理解本使用说明，则请勿使用该装备。

2.部件名称

（1）外壳，（2）头围，（3）头围调节轮，（4）下颚带定位扣，（5）下颚带固定及调节扣，（6）用于安装听力保护的侧面槽口，（7）头灯卡座，（8）配有塞子的前后头灯安装槽口，（9）用于安装眼罩的侧面槽口，（10）头围泡沫垫。
主要材料：丙烯腈-丁二烯-苯乙烯共聚物（ABS）外壳、聚酯扁带。

3.检测、检查要点

您的安全和您装备的状态密切相关。
Petzl建议至少每12个月请有资质的人员进行一次全面检测（根据每个国家现行法规以及具体使用情况）。警告：高频率的使用会需要您更加频繁地检查您的PPE。请根据Petzl.com网站上描述的操作方式进行检查。在您的PPE检查表格中记录：类型、型号、生产商信息、序列号或独立编码，生产、购买、第一次使用和之后每次定期检查的日期，问题、评论、检查者姓名和签名。

每次使用前

每次使用前，请检查外壳和头围情况（确保内外没有裂纹、变形……）。检查所有扁带和安全缝线状况。检查头围和下颚带卡扣的调节是否正常。确认下颚带的强度设定。
警告：一次严重冲击后，可能在头盔内部留下一些不明显的裂纹，将有可能降低头盔的强度和能量吸收能力。头盔在经历过一次严重冲击后应立即淘汰。

4.头盔的穿戴

准备

贴纸和标记只能贴在光滑的区域。Petzl的贴纸允许使用。请勿使用油漆、溶剂、粘合剂或贴纸标签，除了水基粘合剂或Petzl贴纸。

下颚带强度的选择

头盔出厂时下颚带的强度会设置在超过50 kg的位置。
请根据头盔的具体使用情况选择下颚带强度：
- 地面作业：下颚带应调至低于25 kg的强度，以降低在钩挂时产生勒颈的风险。头盔经过EN 397标准认证。
- 高空作业：下颚带应调至高于50 kg的强度，以降低时坠落时头盔脱落的风险。
下颚带强度的选择决定了您头盔的认证标准（请参看“应用范围”部分）。

调节

见第4部分的图示。
检查头盔是否戴好。
检查确保头盔戴稳，并位于头部正中。头盔良好的调节（降低前后和左右的活动）能带来更好的保护。
为了确保获得充分保护，使用者必须将头盔调节至与其头部大小形状合适。如果无法调节至合适大小，请勿使用该头盔。

5.电击保护

- EN 50365（0级）：本头盔是绝缘的，适用于在低压装置附近使用，直流电压不得超过1500 V（或交流电不超过1000 V）。
使用者有责任对使用环境的电压进行检查确保不超过头盔上述限制。
- ANSI Z89.1-2014 E级：头盔经过20000伏电压测试，但并不能保证头盔可以为接触这类高强度电压的情况提供保护。该标准保证当头盔与带电装置发生意外接触而出现电击时，头盔可提供足够的防护。
绝缘头盔不可以单独使用：必须配合其他绝缘设备使用。
不得将绝缘头盔在可能会降低其部份绝缘特性的环境中使用。
- 头盔的电击保护性能会受到以下因素的影响：老化、机械或化学破坏、清洁不当，或使用环境（如雨、雪天气等）。

6.使用注意事项

- 不当的维护会损坏头盔。
- 不要坐在头盔上，不要使其在该背包内受压，或使其跌落、接触到尖锐或锋利物等。
- 不要把头盔暴露于高温之下，例如放置在阳光直射的车内。
- 某些化学品，尤其是溶剂，会损坏头盔。保护头盔避免接触这类化学品。
- 头盔经过了零下30°C至50°C之间温度的使用测试。

7.取/装下颚带

见第7部分的图示。

8.取/装头围

确保正确调节额头处的头围高度（两个调节孔用于定位头围的垂直位置）。

9.配件

确保配件与头盔兼容。
确保将塞子放入头盔前后的槽口，以保证对金属熔融物的防护。

10.附加信息

该产品符合欧盟2016/425个人保护设备法规。请登录Petzl.com查看符合欧盟标准声明。
使用说明必须以产品使用国家的语言提供给用户。
请将从设备上取下的使用说明放到一个永久文件夹中，已备查阅。

淘汰您的装备：
警告：一次意外事故可能导致产品在首次使用后即被淘汰（这取决于使用方式及强度、使用环境：严酷的环境、海洋环境、尖锐边缘、极限温度、化学产品等）。
何时需要淘汰您的装备：
- 已超过产品的寿命。
- 经历过严重冲坠或负荷。
- 无法通过产品检测。您对其安全性产生怀疑。
- 您不清楚产品的全部使用历史（例如，产品标识无法辨识）。
- 因为法律、标准、技术或与其它装备不兼容等问题而不得不淘汰。
销毁这些产品以防将来误用。

图标：
A.寿命：10年 - B.标识 - C.使用温度范围 - D.使用注意 - E.清理/消毒。
如果您的头盔有了污垢（油、沥青、油漆……），请使用水和温和的香皂清洗外部。避免所有有害物质与头盔和使用者接触。
- F.干燥 - G.存放/运输。
存储条件在保持头盔绝缘及抗冲击性能方面起着至关重要的作用。
缩小头围，将其折叠入头盔。收纳/运输请使用VERTEX/STRATO收纳包。请勿使头盔受压。
- H.改造/修理（不能在Petzl以外的地方修理，除了更换零件）- I.问题/联系

3年质保

针对材料或生产上的缺陷。例外：正常的磨损、氧化、自行改装或改良、不正确存放、欠佳的保养、使用疏忽或用于非该产品设计之用途。

警告标志

1.表示有即刻产生严重伤害或死亡风险的情况。2.表示有潜在的意外或伤害风险。3.表示产品在功能或性能方面的重要信息。4.表示装备的不兼容性。

可追溯性及标识

a.符合PPE监管要求。进行EU型式测试的认证机构 - b.对此PPE进行生产控制的认证机构代码 - c.追踪：二维码 - d.头围 - e.独立编码 - f.生产年份 - g.生产月份 - h.批号 - i.独立身份识别号 - j.标准 - k.仔细阅读说明书 - l.型号辨识 - m.生产商地址 - n.生产日期（月份/年份） - o.绝缘头盔标志

KR

본 설명서는 장비를 정확하게 사용하는 방법을 설명한다. 오로지 특정 기술 및 사용법만 소개된다.
경고 기호는 사용자의 장비 사용과 관련된 몇 가지 잠재적인 위험에 대한 정보를 전달하나 모든 것을 설명하는 것은 불가능하다. 최신 정보 및 추가 정보는 Petzl.com을 확인한다.
각각의 경고 내용 확인 및 정확한 장비 사용은 사용자에게 책임이 있다. 장비의 오용은 추가적인 위험을 야기할 수 있다.
본 설명서를 이해하는데 어려운 점이나 의문점이 있으면 (주) 안나푸르나로 연락한다.

1. 적용 분야

고소 및 지면 작업용 헬멧
낙하물로부터 머리를 보호하기 위한 개인 보호 장비 (PPE).
- 본 헬멧은 턱 스트랩 강도가 25 kg 미만으로 설정된 경우에만 EN 397 및 GB 2811 표준을 충족한다. EN 397 및 GB 2811의 다음 선택적 요구 사항을 충족한다: -30 ° C 까지의 충격에 대한 보호, 측면 변형에 대한 저항 및 최대 440 VAC의 활선 도체와의 우발적 접촉에 대해 보호된다. 또한 EN 397의 선택적 요구 사항인 용융 금속의 튐 방지를 충족한다.
- 턱 스트랩 강도가 50 kg 이상으로 설정된 이 헬멧은 통풍구가 있는 경우를 제외하고 EN 12492 표준의 모든 성능 요구 사항을 충족한다.
헬멧 착용은 머리 부상의 위험을 상당히 줄여줄 수 있으나, 모든 충격에 대한 보호력을 보장할 수는 없다. 심각한 충격의 경우, 헬멧은 변형됨으로써 가능한 최대한의 충격 에너지를 흡수하며, 때로는 헬멧이 파손될 정도로 변형된다.
사용 용도 이외의 활동에서 본 헬멧을 사용하지 않는다.

책임

경고
이 장비의 사용과 관련된 활동은 위험성이 내재되어 있다.
자신의 행동이나 판단 및 안전에 대한 책임은 사용자에게 있다.

이 장비를 사용하기 전에, 반드시 알아야 할 사항:
- 사용에 관한 모든 설명서를 읽고 이해하기.
- 장비의 적합한 사용을 위한 구체적인 훈련 받기.
- 장비의 사용법과 가용 범위를 숙지하기.
- 관련된 위험을 이해하고 숙지하기.

이러한 경고를 유념하지 않으면 심각한 부상이나 사망을 초래할 수 있다.

본 장비는 반드시 전문가와 관련 담당자만 사용하거나 이들의 직접적인 통제하에 설치되어야 한다.
행동이나 판단 및 안전에 대한 책임은 사용자에게 있으며 이에 따른 결과도 사용자의 책임이다. 책임질 수 없거나 또는 책임질 수 있는 위치에 있지 않은 경우, 또는 사용 설명서를 완전히 이해하지 못했다면 본 장비를 사용해서는 안 된다.

2. 부분 명칭

(1) 쉘, (2) 머리밴드, (3) 머리밴드 조절 바퀴, (4) 턱 스트랩 위치 조절 버클, (5) 턱 스트랩 조임 및 조절 버클, (6) 청력 보호 장비 부착용 측면 슬롯, (7) 헤드램프 클립, (8) 전면 및 후면 헤드램프 부착 슬롯 (탈착식 플러그), (9) 보안경 장착용 측면 구멍, (10) 머리밴드 폼.
주요 소재: 아크릴로니트릴 부타디엔 스티렌 (ABS) 쉘, 폴리에스터 스트랩.

3. 검사 및 확인사항

사용자의 안전은 장비의 온전한 상태에 달려있다.
Petzl은 적어도 일년에 한 번 이상 전문가의 세부 검사를 받을 것을 권장한다 (사용 국가의 현재 규정과 사용자의 사용 환경에 따를 것). 경고: 사용 강도에 따라 사용자의 PPE 장비를 더 자주 검사할 수도 있다. Petzl.com 에 설명된 절차를 따른다.
PPE 장비 서식에 유형, 모델, 제조업체 연락 정보, 일련 번호 또는 개별 번호, 제조일, 구매일, 최초 사용일, 추후 정기 검사, 문제점, 코멘트, 검사관의 이름 및 서명 등의 PPE 검사 결과를 기록한다.

매번 사용 전

매번 사용 전, 쉘과 머리밴드 (외부와 내부에 금이 간 곳이나 변형된 곳이 없는지 확인) 의 상태를 확인한다. 스트랩 및 박음질의 상태를 확인한다. 머리밴드 조절 시스템과 턱 스트랩 버클이 잘 작동하는지 확인한다. 턱 스트랩 강도 설정을 확인한다.
경고: 심한 충격을 받은 헬멧은 외관상으로 손상이 드러나지 않더라도 보호 성능 (충격 흡수, 강도)이 감소될 수 있다. 심한 충격을 받은 헬멧은 폐기한다.

4. 헬멧 착용 및 조절 방법

준비

매끈한 부분에만 스티커를 붙이거나 표시한다. Petzl 스티커는 공식 인증을 받았다. 수성 접착제 또는 Petzl 스티커를 제외한 페인트, 용제, 접착제 또는 스티커를 사용하지 않는다.

턱 스트랩 강도 설정하기

헬멧의 턱 스트랩 강도는 50 kg 이상으로 설정되어 있다.
헬멧의 사용 계획에 따라 턱 스트랩 강도를 설정한다:
- 지면 작업: 만약 헬멧이 걸리는 경우 목 졸림의 위험을 줄이기 위해 턱 스트랩 강도를 25 kg 미만으로 설정한다. 헬멧은 EN 397 인증을 받았다.
- 고소 작업: 추락 시 헬멧이 벗겨지는 위험을 줄이기 위해, 턱 스트랩 강도를 50 kg 이상으로 설정하였다.
턱 스트랩 강도 설정에 따라 헬멧의 인증이 결정된다 (적용 분야 섹션 참조).

조절

설명 4를 이해하기 위해 그림을 참조한다.
헬멧을 제대로 착용했는지 확인한다.
헬멧이 머리 중앙에 잘 놓여있는지 확인한다. 잘 조절된 헬멧 (앞뒤, 좌우 움직임의 최소화)은 더 나은 보호 기능을 제공한다.
머리를 확실하게 보호하고 싶다면, 반드시 헬멧이 사용자의 머리에 알맞게 조절되어야 한다. 헬멧을 올바르게 조절할 수 없는 경우, 본 헬멧을 사용하지 않는다.

5. 전기 보호

- EN 50365 (class 0): 본 헬멧은 1500 VDC (또는 1000 VAC)를 초과하지 않는 저전압 설비 근처에서 사용할 수 있도록 전기적으로 절연되어 있다.
사용자는 작업 중 발생 가능한 전압이 허용 단계 이상을 초과하지는 않는지 확인할 책임이 있다.
- ANSI Z89.1-2014 Class E: 이 헬멧은 20000 V의 전압에서 테스트를 거쳤지만, 이 전압의 전기 충격에 대한 안전은 보장할 수 없다. 이 표준은 헬멧과 전류가 흐르는 전기 장치 사이의 우발적인 접촉으로 인한 감전으로부터의 보호를 보장한다.
전기 절연 성능을 제공하는 헬멧은 단독으로 사용할 수 없다: 절연 기능이 있는 장비를 추가로 사용해야 한다.
절연 성능을 감소시킬 수 있는 위험이 있는 상황에서는 전기 절연 헬멧을 절대 사용하지 않는다.
- 본 헬멧의 절연 성능은 사용 기간, 기계적 및 화학적 손상, 부적절한 세척, 또는 사용 환경 (비 또는 눈)에 따라 약해질 수 있다.

6. 사용 시 주의사항

- 헬멧은 부적절한 관리로 인해 손상될 수 있다.
- 헬멧 위에 앉거나, 너무 꽉 조이게 패킹하거나, 떨어뜨리거나, 날카롭고 뾰족한 물체에 닿지 않도록 주의한다...
- 헬멧이 고온에 노출되지 않도록 주의한다 (예: 헬멧을 직사광선이 비치는 차 안에 두는 경우).
- 특히 용매제와 같은 특정 화학 제품은 헬멧을 손상시킬 수 있다. 헬멧이 이러한 화학 제품에 노출되지 않도록 보호한다.
- 본 헬멧은 -30 ° C 와 +50 ° C 사이의 온도에서 사용하도록 테스트되었다.

7. 턱 스트랩 제거/설치

설명 7를 이해하기 위해 그림을 참조한다.

8. 머리밴드 제거/설치

머리밴드 높이를 이마에 정확하게 조절해야 한다 (머리밴드의 높이 조절을 위한 두 개의 조절 구멍).

9. 액세서리

액세서리와 헬멧이 서로 호환이 되는지 확인한다.
용해된 금속이 헬멧 내부로 흘러들어 가는 것을 방지하기 위해, 헬멧의 앞면과 뒷면 슬롯에 플러그를 다시 끼워 넣도록 한다.

10. 추가 정보

본 제품은 개인 보호 장비에 관한 규정 (EU) 2016/425의 필수 요건에 부합한다. EU 적합성 선언서는 Petzl.com에서 확인 가능하다.
본 제품의 사용 설명서는 반드시 장비가 사용되는 국가의 언어로 제공되어야 한다.
장비에서 사용 설명서를 떼어낸 후 언제든지 참조할 수 있도록 파일에 영구적으로 보관한다.

장비 폐기 시점:

경고: 사용 유형, 사용 강도 및 사용 환경 (거친 환경, 해양 환경, 날카로운 모서리, 극한의 온도, 화학 제품 등)에 따라 단 한 번의 사용으로도 제품을 폐기해야 할 수 있다.
다음과 같은 경우 제품을 반드시 폐기해야 한다:
- 제품 수명을 초과한 경우.
- 심한 추락이나 하중을 받은 적이 있는 경우.
- 검사에 통과하지 못한 경우. 장비의 신뢰성이 의심되는 경우.
- 장비의 전체적인 사용 내역을 모를 경우 (예: 판독이 불가한 제품 마킹).
- 적용 규정, 기준, 기술의 변경 또는 다른 장비와 호환되지 않는 경우 등.
이러한 장비가 다시 사용되는 일이 없도록 폐기한다.

제품 참조:
A. 제품 수명: 10 년 - B. 마킹 - C. 허용 온도 - D. 사용 주의사항 - E. 세척/살균.

헬멧이 더러워지거나 기름, 타르, 페인트 등으로 오염이 된 경우, 물과 순한 얼굴/바디용 비누로 조심스럽게 외부를 세척한다. 헬멧과 헬멧 착용자에게 유해한 제품을 피한다.

- F. 건조 - G. 보관/운반.

보관 상태는 헬멧의 전기 절연 성능 및 기계적 특성을 보호하기 위한 중요한 요인이다.
머리밴드의 사이즈를 줄여 헬멧 안으로 집어 넣는다. 보관/운반 시에는 VERTEX/STRATO 보관 가방을 사용한다. 헬멧을 압박하지 않는다.

- H. 수리/수선 (Petzl 시설 외부에서는 부품 교체를 제외한 수리 금지)
- I. 문의사항/연락

3 년간 보증

원자재 또는 제조상의 결함에 대해 보증을 제공한다. 제외: 일반적인 마모 및 찢김, 산화, 제품 변형 및 개조, 부적절한 보관, 올바르지 않은 유지 관리, 사용 상 부주의, 제작 용도 이외의 사용 등.

경고 기호

1. 심각한 부상 또는 사망의 갑작스런 위험이 존재하는 상황. 2. 사고 또는 부상의 잠재적인 위험에 노출. 3. 제품의 기능 또는 성능에 대한 중요 정보. 4. 장비 비호환성.

추적 및 마킹

a. PPE 규정의 요구 사항을 충족한다. EU 유형 시험 수행 기관 - b. 본 PPE의 생산 관리를 수행하는 인증 기관의 번호 - c. 추적: 데이터 매트릭스 - d. 머리 둘레 - e. 일련 번호 - f. 제조년도 - g. 제조월 - h. 배치 번호 - i. 개별 식별번호 - j. 표준 - k. 사용 설명서를 주의 깊게 읽는다 - l. 모델 식별 - m. 제조업체 주소 - n. 제조일 (월/년) - o. 전기 절연 헬멧 표기

BG

В тази листовка е обяснено как правилно да използвате средството. Представени са само някои методи и начини на употреба.
Предупредителни надписи ви информират за потенциални рискове, свързани с употребата на средството, но не е възможно да бъдат описани всички. Следете редовно актуализацията и допълнителната информация на страницата Petzl.com.
Вие носите отговорност за спазването на всяко предупреждение и за правилното използване на средството. Всяко неправилно действие при използване на средството ще доведе до допълнителен риск. Свържете се с Petzl, ако имате съмнения или затруднения да разберете нещо.

1. Предназначение

Каска за работа на височина и работа на земята.
Лично предпазно средство (ЛПС) за защита на главата от удари от падащи обекти.
- Тази каска съответства на стандартите EN 397 и GB 2811, само ако бутонът за якост на подбрадника е в позиция под 25 kg. Тя съответства на факултативните изисквания на стандартите EN 397 и GB 2811: полъскане на удар при ниска температура до - 30° C, издръжливост на напречна деформация, защита при кратковременен случаен допир на каската до електрически проводници под напрежение с променливо напрежение до 440 V и защита срещу пръски от разтопен метал. Тя отговаря също и на следното факултативно изискване на стандарт EN 397: защита от пръски от разтопен метал.
- Ако подбрадникът е в позиция за якост над 50 kg, каската ще отговаря на всички изисквания на стандарт EN 12492 с изключение на изискването за наличие на вентилационни отвори.
Носенето на каска намалява значително риска от травми на главата, но не гарантира защита срещу всякакви удари. При много силни удари, превишаващи стойностите в стандартите, каската поглъща максимално енергия като се деформира, понякога до счупване.
Не употребявайте тази каска за дейности, за които не е предвидена.

Отговорност

ВНИМАНИЕ
Дейностите, изискващи употребата на това средство, по принцип са опасни. Вие носите отговорност за вашите действия, решения и за вашата безопасност.

Преди да започнете да употребявате това средство, трябва:
- Да прочетете и разберете всички инструкции за употреба.
- Да научите специфичните за средството начини на употреба.
- Да се усъвършенствате в работа със средството, да познавате качествата и възможностите му.
- Да разберете и осъзнаете съществуващия риск.

Неспазването дори на едно от тези предупреждения може да доведе до тежки, дори смъртоносни травми.

Този продукт трябва да се използва или от компетентни и добре осведомени лица, или работещият с него трябва да бъде под непосредствен зрителен контрол на такова лице. Вие носите отговорност за вашите действия, решения и за вашата безопасност и вие ще поемете последиците. Ако не сте в състояние да поемете тази отговорност или не сте разбрали добре указанията за употреба, не използвайте това средство.

2. Номерация на елементите

(1) Корпус, (2) Обръч около главата, (3) Колелца за регулиране на обръча, (4) Катарами за регулиране на подбрадника, (5) Катарама за затваряне и затягане на подбрадника, (6) Странични отвори за защитни средства за слуха, (7) Фиксатори за челна лампа, (8) Жлебове с подвижна тапа за фиксиране на челна лампа, (9) Странични отвори за фиксиране на лицев шлем, (10) Лента от пяна върху обръча около главата.
Основни материали: корпус от акрилонитрил-бутадиен-стирол (ABS), ленти от полиестер.

3. Контрол, начин на проверка

Вашата безопасност зависи от състоянието на средството.
Petzl препоръчва задължителна проверка от компетентно лице най-малко веднъж на всеки 12 месеца (в зависимост от действащите в страната наредби и от начина и условията на употреба). Внимание: ако използвате ЛПС интензивно, може да се наложи по-често извършване на инспекция. Спазвайте указанията за проверка, посочени на Petzl.com. Запишете резултатите от проверката в паспорта на ЛПС: тип, модел, данни за производителя, сериен или индивидуален номер; датите на производство, покупка, първа употреба, следваща периодична проверка, дефекти, забележки, име и подпис на инспектора.

Преди всяка употреба

Преди всяка употреба проверявайте състоянието на корпуса и обръча около главата (за пукнатини, деформации отвън или отвътре...). Контролирайте състоянието на лентите и шевовете. Проверете правилното функциониране на устройството за регулиране и катарамата на подбрадника. Проверете подбрадника на каква якост е регулиран.
ВНИМАНИЕ: след силен удар вътрешни невидими пукнатини по каската могат да намалят якостта й и способността й за поглъщане на енергия. Бракувайте каската след силен удар.

4. Поставяне на каската

Подготовка

За поставяне на стикери и лична маркировка употребявайте само гладките зони. Стикерите на Petzl са разрешени. Не използвайте бои, разредители, лепила или самозалепващи се стикери с изключение на стикери на водна основа, или стикерите на Petzl.

Избор относно якостта на подбрадника

Каската се продава с подбрадник, регулиран в позиция над 50 kg.
Изберете якост на подбрадника в зависимост от предстоящия начин на използване:
- Работа на земята: подбрадникът трябва да е регулиран в позиция да се откача под 25 kg, за да се избегне риска от нежелано заклещване на каската. Тогава каската съответства на стандарт EN 397.
- Работа на височина: подбрадникът трябва да е регулиран в позиция да се откача над 50 kg, за да се избегне риска от откачане на каската при удар.
Изборът на сила на откачане на подбрадника ще определи стандарта, на който ще съответства каската (вижте параграф Предназначение).

Регулиране

Вижте рисунката в параграф 4.
Проверете дали каската е правилно поставена.
Проверете дали каската е добре центрирана върху главата. Колкото по-добре е регулирана една каска (ограничени движения напред, назад и настрани), толкова по-добра защита ще имате.
За да осигури надеждна защита, каската трябва да бъде адаптирана или регулирана според размера на главата на ползвателя. Не използвайте тази каска, ако не се регулира добре по главата ви.

5. Електрозащита

- EN 50365 (клас 0): каската е диелектрична, ако се използва близо до електроинсталации с ниско напрежение, непревишаващо 1500 V при постоянен ток (или 1000 V при променлив ток).
Потребителят е длъжен да провери дали номиналното напрежение, което е възможно да се получи на работното място, не надхвърля посочените граници.
- ANSI Z89.1-2014 клас E: каската е тествана при напрежение 20000 V, но това по никакъв начин не гарантира защита срещу електрически удари при това напрежение. Стандартът гарантира защита срещу удар от електрически ток вследствие на инцидентен контакт на каската с електрически уред под напрежение.
Диелектричните каски не могат да се използват самостоятелно: другите средства, които използвате заедно с тях, трябва също да бъдат електрозащитни.
Диелектричните каски не трябва да се използват в ситуации, които могат да повлияят отрицателно на изолационните им качества.
- Защитата от електрически ток, която предоставя тази каска, може да бъде намалена поради остаряване, механични или химични повреди, неправилно почистване или особени условия на употреба (например при дъжд и сняг).

6. Предупреждения при употреба

- Каските са чувствителни на грубо отношение с тях.
- Не сядайте върху каската, не я натискайте в раницата, не я хвърляйте, не допускайте контакт с остри или режещи предмети...
- Не излагайте каската на висока температура например на слънце в колата.
- Някои химически продукти особено разтворителите оказват влияние върху физическите качества на каската. Пазете каската от такъв тип химически продукти.
- Тази каска е тествана, за да се използва при температури между -30° C и +50° C.

7. Демонтаж/монтаж да подбрадника

Вижте рисунката в параграф 7.

8. Демонтаж/монтаж на обръча около главата

Внимавайте добре да регулирате височината, на която стои каската върху челото ви (два оборота за вертикално позициониране на обръча около главата).

9. Аксесоари

Проверете дали допълнителните средства са съвместими с каската.
Внимавайте да не забравите да сложите тапите в предния и задния жлеб на каската, за да е осигурена защита срещу пръски от разтопен метал.

10. Допълнителна информация

Този продукт съответства на регламент (ЕС) 2016/425 относно личните предпазни средства. ЕС декларацията за съответствие можете да намерите на страницата Petzl.com. Инструкциите за употреба трябва да бъдат предоставени на потребителите преведени на езика на страната, в която се използва средството.
Запазете инструкциите за употреба в една папка, за да имате възможност да правите справки, след като сте ги премахнали от средството.

Бракуване на продукта:

ВНИМАНИЕ: някое извънредно събитие може да доведе до бракуване на даден продукт само след еднократно използване (в зависимост от вида и интензивността на употреба, средата, в която се ползва: агресивна среда, морска среда, остри ръбове, екстремни температури, химически вещества...).
Един продукт трябва да се бракува, когато:
- Срокът му на годност е изтекъл.
- Понесъл е значителен удар или натоварване.
- Резултатът от проверката на продукта е незадоволителен. Съмнявате се в неговата надеждност.
- Нямате пълна информация как е било използвано средството преди това (например маркировката е нечетлива).
- Той е морално остарял (поради промяна в законодателството, стандартите, методите на използване, несъвместимост с останалите средства...).
Унищожете тези продукти, за да не се употребяват повече.

Пиктограми:
A. Срок на годност: 10 години - B. Маркировка - C. Разрешена температура - D. Предупреждения при употреба - E. Почистване/дезинфекция.

Ако каската е замърсена (масла, смоли, бои...), почистете я добре отвън с вода и марсилски сапун. Избягвайте всякакви продукти, вредни за каската и за ползвателя.

- F. Сушене - G. Съхранение/транспорт.

Условията за съхранение са важен фактор за запазване на електрозащитните качества и механичната якост на каската.
Свийте обръча и го вкарайте вътре в каската. Съхранявайте и транспортирайте каската в калъфа за VERTEX/STRATO. Не натискайте каската.

- H. Модификации/ремонти (забранени са извън сервизите на Petzl, изключение само за резервни части) - I. Въпроси/контакти

Гаранционен срок 3 години

Отнася се до всякакви дефекти в материалите или при производството. Гаранцията не важи при: нормално износване, оксидация, модификации или ремонти, лошо съхранение, лошо поддържане, употреба на продукта не по предназначение.

Предупредителни знаци

1. Ситуация с неизбежен риск от тежко нараняване или фатален изход. 2. Ситуация с опасност от възможен инцидент или нараняване. 3. Важна информация относно начина на функциониране или спецификацията на продукта. 4. Несъвместимост на средствата.

Контрол и маркировка

a. Отговаря на изискванията на регламента за ЛПС. Нотифициран орган за ЕС изследване на типа - b. Номер на нотифициран орган, контролиращ производството на това ЛПС - c. Контрол: основни данни - d. Обръч около главата - e. Индивидуален номер - f. Година на производство - g. Месец на производство - h. Номер на партида - i. Индивидуална идентификация - j. Стандарти - k. Прочетете внимателно техническите указания - l. Идентификация на производителя - m. Адрес на производителя - n. Дата на производство (месец/година) - o. Символ за диелектрична каска

TR

Bu talimatlar, ekipmanınızın doğru kullanımı hakkında bilgi vermektedir. Yalnızca belirli teknikler ve kullanımlar açıklanmaktadır.
Uyarı sembolleri, ekipmanınızın kullanımına ilişkin bazı olası riskler hakkında bilgi vermekle birlikte, tüm riskleri içermemektedir. Güncel ve daha fazla bilgi için Petzl.com'u ziyaret edin.
Tüm uyarıları dikkate alarak ekipmanınızı doğru kullanmak sizin sorumluluğunuzdadır. Ekipmanın yanlış kullanımı ek riskler yaratacaktır. Bu talimatlara ilişkin herhangi bir şüpheniz veya anlamadığınız bir husus olması halinde Petzl ile iletişime geçin.

1. Kullanım alanı

Yüksekte ve yerde çalışma için tasarlanmış kask.
Düşen nesnelere karşı, baş için kişisel koruyucu donanım (KKD).
- Bu kask, yalnızca çene bandı mukavemeti 25 kg'ın altına ayarlandığında EN 397 ve GB 2811 standartlarını karşılar. EN 397 ve GB 2811 standartlarında yer alan şu opsiyonel gerekliliklerı karşılar: -30° C'ye kadar darbelere karşı koruma, yanal deformasyona karşı direnç ve 440 VAC'ye kadar akımlı iletkenlerle kazara temasa karşı koruma. Ayrıca EN 397 standardında yer alan şu opsiyonel gerekliliği de karşılar: erimiş metal sıçramasına karşı koruma.
- Kaskın çene bandı mukavemeti 50 kg'ın üzerine ayarlandığında, havalandırma delikleri dışında EN 12492 standardının tüm performans gereksinimlerini karşılar.
Kask takmak kafa travması riskini önemli ölçüde azaltabilir, ancak tüm darbelere karşı koruma sağlamaz. Büyük bir darbede, kask mümkün olan maksimum miktarda enerjiyi emmek için deforme olur, hatta kırılabilir.
Kaskı, tasarlandığı amaç dışındaki faaliyetlerde kullanmayın.

Sorumluluk

UYARI
Bu ekipmanın kullanılacağı aktiviteler doğası gereği tehlikelidir.
Eylemlerinizin, kararlarınızın ve güvenliğinizin sorumluluğu size aittir.
Bu ekipmanı kullanmadan önce:
- Kullanım Talimatlarını okuyup anladığınızdan emin olun.
- Ürünün doğru kullanımı konusunda eğitim alın.
- Ürünün kapasitesi ve sınırları hakkında bilgi sahibi olun.
- İlgili riskleri anladığınızdan ve kabul ettiğinizden emin olun.

Bu uyarılardan herhangi birinin dikkate alınmaması ciddi yaralanmalar veya ölümle sonuçlanabilir.
Bu ürün yalnızca yetkin ve sorumlu kişilerce veya yetkin ve sorumlu bir kişinin doğrudan gözetimi altında kullanılmalıdır.
Eylemlerinizin, kararlarınızın, güvenliğinizin ve bunların sonuçlarının sorumluluğu size aittir.
Bu sorumluluğu üstlenebilecek durumda değilseniz veya Kullanım Talimatlarını tam olarak anlamadıysanız, bu ekipmanı kullanmayın.

2. Terminoloji

(1) Kabuk, (2) Kafa bandı, (3) Kafa bandı ayar tekerlekleri, (4) Çene bandı konumlandırma tokaları, (5) Çene bandı bağlama ve ayar tokası, (6) İşitme koruması takmak için yan yuvalar, (7) Kafa feneri klipsleri, (8) Kafa feneri için çıkarılabilir kapaklı ön ve arka yuva, (9) Göz koruyucu takmak için yan bağlantılar, (10) Kafa bandı köpüğü.
Malzeme: akrilonitril bütadien stiren (ABS) kabuk, polyester kayışlar.

3. Muayene, kontrol edilecek hususlar

Güvenliğiniz, ekipmanınızın sağlamlığına bağlıdır.
Petzl, (ülkenizde yürürlükte olan düzenlemelere ve kullanım koşullarınıza bağlı olarak) 12 ayda birden az olmamak kaydıyla yetkin bir kişi tarafından ayrıntılı bir muayene yapılmasını önermektedir. UYARI: KKD'nizin yoğun kullanımı, daha sık kontrol edilmesini gerektirebilir.
Petzl.com'da açıklanan prosedürleri izleyin. Sonuçları KKD muayene formunuza kaydedin: tip, model, üretici iletişim bilgileri, seri numarası veya ürün numarası, tarihler: üretim, satın alma, ilk kullanım, bir sonraki periyodik muayene; sorunlar, yorumlar, muayeneyi yapanın adı ve imzası.

Her kullanımdan önce
Her kullanımdan önce, kabuğun ve kafa bandının durumunu (iç veya dış kısmında çatlak veya deformasyon olmadığını...) kontrol edin. Kayışların ve dikişlerin durumunu kontrol edin. Kafa bandı ayar mekanizmasının ve çene bandı tokasının düzgün çalıştığını doğrulayın. Çene bandı mukavemet ayarını kontrol edin.
UYARI: Kaskın büyük bir darbe alması, gözle görülür bir hasar olmasa bile kaskın koruyucu özelliklerini (darbe emilimi, dayanıklılık) azaltabilir. Büyük bir darbe alması halinde kaskınızı kullanımdan kaldırın.

4. Kaskın takılması ve ayarlanması

Hazırlık
Etiketler ve diğer işaretler için yalnızca düz alanları kullanın. Petzl etiketlerinin kullanımı uygundur. Su bazlı yapıştırıcılar veya Petzl etiketleri dışında herhangi bir boya, solvent, yapıştırıcı veya etiket uygulamayın.

Çene bandı mukavemetini ayarlama
Kaskın çene bandı mukavemeti fabrikada 50 kg'ın üzerine ayarlanmıştır.
Çene bandı mukavemetini, kaskın amaçlanan kullanımına uygun olarak ayarlayın:
- Yerde çalışma: kaskın bir yere takılması durumunda boğulma riskini azaltmak için çene bandının mukavemetini 25 kg'ın altına ayarlayın. Kaskınız EN 397 sertifikasına sahiptir.
- Yüksekte çalışma: düşme sırasında kaskın çıkma riskini azaltmak için çene bandının mukavemetini 50 kg'ın üzerine ayarlayın.
Çene bandı mukavemet ayarı, kaskınızın sertifikasını belirler (Kullanım alanı bölümüne bakın).

Ayarlamalar
4. Bölüme ilişkin çizimlere bakın.
Kaskınızın kafanıza uygun olduğundan emin olun.
Kaskın kafanıza tam olarak oturduğunu ve ortalandığını doğrulayın. İyi ayarlanmış bir kask (önden arkaya veya iki yana minimum hareket) daha iyi koruma sağlar.
Yeterli koruma sağlaması için, kask kullanıcının kafasına tam olarak oturacak şekilde ayarlanmalıdır. Kaskı kafanıza düzgün oturacak şekilde ayarlayamıyorsanız bu kaskı kullanmayın.

5. Elektriksel koruma

- EN 50365 (sınıf 0): bu kask, 1500 VDC'yi (veya 1000 VAC) aşmayan düşük voltajlı tesislerde kullanım için elektrik yalıtımlıdır.
Karşılaşılabilecek nominal voltajın yukarıda belirtilen sınırları aşmadığını doğrulamak kullanıcının sorumluluğundadır.
- ANSI Z89.1-2014 sınıf E: Kask 20000 V voltaj altında test edilmiştir, ancak bu, bu voltajda elektrik çarpmalarına karşı korumayı hiçbir şekilde garanti etmez. Bu standart, kaskın akımlı bir elektrikli cihazla kazara temasından kaynaklanan elektrik çarpmalarına karşı korumayı garanti eder.
Elektrik yalıtımı sağlayan kasklar tek başına kullanılamaz: yalıtım korumalı ek ekipmanlarla birlikte kullanılması gerekir.
Yalıtımlı kasklar, yalıtım özelliklerini kısmen azaltabilecek riskler içeren durumlarda kullanılmamalıdır.
- Kaskın sağladığı elektriksel koruma, eskime, mekanik veya kimyasal hasar, uygun olmayan temizlik veya (yağmur veya kar gibi) kullanım koşulları nedeniyle azalabilir.

6. Kullanım önlemleri

- Kaskınız yanlış bakımdan zarar görebilir.
- Kaskın üzerine oturmayın, çok sıkı paketlemeyin, düşürmeyin, keskin veya sivri cisimlerle temas etmesine izin vermeyin...
- Kaskınızı, örneğin bir aracın içinde, doğrudan güneş ışığı altında yüksek sıcaklıklara maruz bırakmayın.
- Bazı kimyasallar, özellikle solventler kaskınıza zarar verebilir. Kaskınızın bu tür kimyasallara maruz kalmasını engelleyin.
- Bu kask, -30° C ile +50° C arasındaki sıcaklıklarda kullanım için test edilmiştir.

7. Çene bandının çıkarılması/takılması

7. Bölüme ilişkin çizimlere bakın.

8. Kafa bandının çıkarılması/takılması

Kafa bandının alnınızda doğru yükseklikte konumlandığından emin olun (kafa bandının dikey konumu için iki ayar deliği).

9. Aksesuarlar

Aksesuarların kaskınızla uyumluluğunu doğrulayın.
Erimiş metal sıçramalarına karşı koruma sağlamak için kaskınızın ön ve arka yuvalarındaki kapakları yerine taktığınızdan emin olun.

10. Ek Bilgiler

Bu ürün, (AB) 2016/425 Kişisel Koruyucu Donanım Yönetmeliği'ne uygundur. AB uygunluk beyanına Petzl.com adresinden ulaşabilirsiniz.
Kullanım Talimatları, kullanıcıya, ekipmanın kullanıldığı ülkenin dilinde sağlanmalıdır.
Ekipmanın ambalajından çıkardığınız Kullanım Talimatlarını başvuru amacıyla saklayın.

Ekipmanın kullanımdan kaldırılması:
UYARI: Kullanımın türüne, yoğunluğuna ve kullanım ortamına (agresif ortamlar, deniz ortamı, keskin kenarlar, aşırı sıcaklıklar, kimyasallar...) bağlı olarak olağan dışı bir olay, bir ürünü yalnızca bir kullanımdan sonra kullanımdan kaldırmanızı gerektirebilir.
Aşağıdaki durumlarda ürün kullanımdan kaldırılmalıdır:
- Kullanım ömrünü aştığında.
- Ciddi bir düşüşe veya yüke maruz kaldığında.
- Muayeneden geçemediğinde. Güvenilirliği konusunda herhangi bir şüpheniz olması halinde.
- Tam kullanım geçmişini bilmiyorsanız (ör. ürün üzerindeki markalamanın okunabilir durumda olmaması).
- Mevzuattaki, standartlardaki, tekniklerdeki değişiklikler veya diğer ekipmanlarla uyumsuzluk nedeniyle kullanılamaz duruma geldiğinde.
Tekrar kullanılmasını önlemek için bu ürünleri imha edin.

Piktogramlar:
A. Kullanım ömrü: 10 yıl - B. Markalama - C. Kabul edilebilir sıcaklıklar - D. Kullanım önlemleri. E. Temizleme/dezenfeksiyon.
Kaskın kirlenmesi veya üzerine bir şey (yağ, katran, boya...) bulaşması durumunda, dışını su ve yumuşak bir yüz/vücut sabunu ile dikkatlice temizleyin. Kask veya kask kullanıcısına zarar verebilecek her türlü üründen kaçının.

F. Kurutma - G. Depolama/nakliye.
Saklama koşulları, kaskın elektriksel ve mekanik performans özelliklerinin korunmasında önemli bir faktördür.
Kafa bandını kısaltın ve kaskın içine yerleştirin. Depolama/nakliye için VERTEX/STRATO saklama çantası kullanın. Kaskınızı sıkıştırmayın.

H. Modifikasyon/onarım (yedek parçalar hariç, Petzl tesislerinin dışında yasaktır) - I. Sorular/iletişim

3 yıl garanti

Herhangi bir malzeme veya üretim hatasına karşı. İstisnalar: normal aşınma ve yıpranma, oksitlenme, modifikasyon veya değişiklikler, yanlış depolama, yetersiz bakım, ihmal, ürünün amacına uygun olmayan kullanım.

Uyarı işaretleri

1. Yakın bir ciddi yaralanma veya ölüm riski arz eden durum. 2. Olası bir kaza veya yaralanma riskine maruz kalma. 3. Ürününüzün çalışması veya performansı hakkında önemli bilgiler. 4. Ekipmanların uyumsuzluğu.

İzlenebilirlik ve markalama

a. KKD düzenlemelerinin gerekliliklerine uygundur. AB tip incelemesini yapan onaylanmış kuruluş - b. KKD üretim kontrolünü yapan onaylanmış kuruluş numarası - c. İzlenebilirlik: karekod - d. Kafa çevresi - e. Seri numarası - f. Üretim yılı - g. Üretim ayı - h. Parti numarası - i. Ürün numarası - j. Standartlar - k. Kullanım Talimatlarını dikkatli bir şekilde okuyun - l. Model bilgisi - m. Üretici adresi - n. Üretim tarihi (ay/yıl) - o. Elektrik yalıtımlı kask sembolü

TH

คู่มือการใช้งานนี้ อธิบายให้ทราบถึงวิธีการใช้งานอุปกรณ์ของคุณอย่างถูกต้อง เฉพาะข้อมูลทางเทคนิคและการใช้งานบางอย่างเท่านั้นที่ได้อธิบายไว้
เครื่องหมายคำเตือนได้บอกให้คุณทราบถึงอันตรายบางส่วนที่อาจเกิดขึ้นจากการใช้งานของอุปกรณ์ แต่ไม่อาจอธิบายได้ทั้งหมด ตรวจเช็คที่ Petzl.com เพื่อหาข้อมูลเพิ่มเติมล่าสุด
เป็นความรับผิดชอบของคุณในการระมัดระวังต่อคำเตือนและการใช้อุปกรณ์อย่างถูกต้อง ข้อผิดพลาดในการใช้อุปกรณ์จะทำให้เกิดอันตราย ติดต่อ Petzl หรือตัวแทนจำหน่ายถ้ามีข้อสงสัย หรือไม่เข้าใจข้อความในคู่มือนี้

1. ส่วนที่เกี่ยวข้องกัน

หมวกนิรภัยสำหรับทำงานที่สูงและงานบนพื้นล่าง
อุปกรณ์นี้เป็นอุปกรณ์ป้องกันภัยส่วนบุคคล (PPE) เพื่อปกป้องศีรษะ ใช้สำหรับป้องกันสิ่งของตกหล่นใส่
- หมวกนิรภัยนี้จะผ่านข้อกำหนดมาตรฐาน EN 397 และ GB 2811 ในกรณีที่ความแข็งแรงของสายรัดคางน้อยกว่า 25 กก.เท่านั้น ผ่านการรับรองตามข้อกำหนดในส่วนสำคัญของมาตรฐาน EN 397 และ GB 2811: การป้องกันผลกระทบจากอุณหภูมิที่ลดต่ำถึง-30° C, ช่วยปกป้องการเสียรูปทรงด้านข้าง และ ป้องกันผลกระทบจากกระแสไฟฟ้าได้ถึง 440 VAC และยังผ่านการรับรองข้อกำหนดเสริมของมาตรฐาน EN 397: ป้องกันผลจากการถูกใส่ของโลหะหลอมละลาย
- ด้วยความแข็งแรงของสายรัดคางที่กำหนดไว้มากกว่า 50 กก หมวกนิรภัยนี้จะมีคุณสมบัติตามทุกข้อกำหนดของมาตรฐาน EN 12492 ยกเว้น การมีช่องระบายลม
การสวมหมวกนิรภัยสามารถลดความเสี่ยงจากการบาดเจ็บที่ศีรษะได้ แต่ไม่สามารถป้องกันผลกระทบจากการอัดกระแทกได้ทั้งหมด ในการกระแทกที่รุนแรง หมวกบิดเบี้ยวผิดรูปร่างเพื่อดูดซับแรงกระแทกที่ความรุนแรงที่สุดที่อาจเกิดขึ้นได้ และในบางครั้งอาจถึงจุดที่ทำให้หมวกเสียหายได้
ห้ามใช้หมวกชนิดนี้กับกิจกรรมอื่น ๆ ซึ่งไม่ได้ออกแบบมาให้ใช้งาน

ความรับผิดชอบ

คำเตือน

กิจกรรมที่เกี่ยวข้องกับการใช้อุปกรณ์นี้ เป็นสิ่งที่เป็นอันตราย
เป็นความรับผิดชอบของผู้ใช้งานต่อการ กระทำ การตัดสินใจและความปลอดภัยของตัวคุณเอง
ก่อนการใช้อุปกรณ์นี้ จะต้อง:
- อ่านและทำความเข้าใจรายละเอียดในคู่มือการใช้งาน
- ทำการฝึกฝนโดยเฉพาะเพื่อการใช้งานที่ถูกต้อง
- ทำความคุ้นเคยกับความสามารถและข้อจำกัดในการใช้งานของมัน
- เข้าใจและยอมรับความเสี่ยงที่เกี่ยวข้อง

การขาดความระมัดระวังและละเลยต่อข้อมูลนี้ อาจมีผลให้เกิดการบาดเจ็บสาหัสหรืออาจถึงแก่ชีวิต
อุปกรณ์นี้จะต้องถูกใช้งานโดยผู้ที่มีความเชี่ยวชาญและมีความรับผิดชอบหรือใช้ในสถานที่ที่อยู่ในความรับผิดชอบโดยตรงหรือควบคุมได้โดยผู้เชี่ยวชาญ
เป็นความรับผิดชอบของผู้ใช้งานต่อวิธีการใช้ การตัดสินใจความปลอดภัย และยอมรับในผลที่เกิดขึ้นจากวิธีการนั้น ไม่ควรใช้อุปกรณ์นี้ถ้าคุณไม่สามารถ หรือไม่อยู่ในสภาวะที่จะรับผิดชอบต่อความเสี่ยงที่จะเกิดขึ้นหรือไม่เข้าใจข้อความในคู่มือการใช้งาน

2. ชื่อของส่วนประกอบ

(1) เปลือกหมวก, (2) สายรัดรอบศีรษะ, (3) ลูกล้อปรับสายรัดรอบศีรษะ, (4) ตัวล็อคจัดตำแหน่งสายรัดคาง, (5) ตัวล็อคเกี่ยวยึดและปรับสายรัดคาง, (6) ช่องด้านข้างสำหรับติดตั้งที่ป้องกันเสียง, (7) ตัวคลิปติดไฟฉายคาดศีรษะ, (8) ช่องติดตั้งไฟฉายคาดศีรษะด้านหน้า และด้านหลังพร้อมตัวเสียบถอดออกได้, (9) ช่องด้านข้างสำหรับติดแผ่นปกป้องดวงตา, (10) แผ่นโฟมรอบศีรษะ
วัสดุหลักที่ใช้ผลิต: เปลือกหมวกทำจากวัสดุ acrylonitrile butadiene styrene (ABS), สายรัดทำจากโพลีเอสเตอร์

3. การตรวจสอบ จุดที่ต้องตรวจสอบ

ความปลอดภัยของคุณขึ้นอยู่กับความสมบูรณ์ของอุปกรณ์ของคุณ
Petzl แนะนำให้ตรวจเช็ครายละเอียดของอุปกรณ์โดยผู้เชี่ยวชาญ อย่างน้อยหนึ่งครั้งทุก 12 เดือน (ขึ้นอยู่กับข้อกำหนดกฎหมายของประเทศและสภาพการใช้งาน) คำเตือน: การใช้งานหนักอาจเป็นสาเหตุที่ทำให้คุณต้องทำการตรวจเช็คอุปกรณ์ PPE ด้วยความถี่มากขึ้น ทำตามขั้นตอนที่แสดงไว้ที่ Petzl.com บันทึกผลการตรวจเช็ค PPE ลงในแบบฟอร์มการตรวจเช็ค: ชนิด, รุ่น, ข้อมูลของโรงงานผู้ผลิต, หมายเลขลำดับการผลิต, หรือหมายเลขกำกับอุปกรณ์, วันที่: วันที่ของการผลิต, วันที่สั่งซื้อ, วันที่ใช้งานครั้งแรก, กำหนดการตรวจเช็คครั้งต่อไป; ปัญหาที่พบ, ความคิดเห็น, ชื่อของผู้ตรวจเช็คพร้อมลายเซ็นต์

ก่อนการใช้งานแต่ละครั้ง

ก่อนการใช้งานทุกครั้ง ตรวจเช็คสภาพของเปลือกหมวกและระบบของสายรัดรอบศีรษะ (ดูว่าไม่มีรอยแตกหรือการบิดเบี้ยวเสียรูปทรงทั้งภายนอกและภายใน) ตรวจเช็คสภาพของสายรัดและรอยเย็บ ตรวจเช็คระบบปรับสายรัดรอบศีรษะและตัวล็อคสายรัดคางว่าใช้งานได้อย่างถูกต้อง ตรวจเช็คค่าความแข็งแรงของสายรัดคาง
คำเตือน: การกระแทกอย่างแรงที่หมวกจะทำให้ประสิทธิภาพในการป้องกันของหมวกลดลง (การดูดซับแรงกระแทก ความแข็งแรง) โดยบางครั้งอาจมองไม่เห็นร่องรอยความเสียหาย เลิกใช้หมวกหลังจากมีการกระแทกที่รุนแรงเกิดขึ้น

4. วิธีการสวมใส่และปรับขนาดหมวก

การเตรียมการ

ใช้เฉพาะพื้นผิวเรียบเงาที่กำหนดไว้บนหมวก สำหรับติดสติกเกอร์หรือเครื่องหมายเฉพาะ สติกเกอร์ของ Petzl ได้ผ่านการตรวจสอบแล้ว ห้ามทาสี, สารละลาย, กาว หรือติดสติกเกอร์ เว้นแต่เป็นวัสดุที่ทำจากกาวชนิดน้ำ หรือ สติกเกอร์ของ Petzl

ระดับความแข็งแรงของสายรัดคาง

สายรัดคางถูกกำหนดจากโรงงานผลิตให้มีความแข็งแรงมากกว่า 50 กก
การกำหนดค่าความแข็งแรงของสายรัดคาง ขึ้นอยู่กับแผนการใช้งานของหมวก
- การทำงานบนพื้น สายรัดคางจะถูกกำหนดค่าความแข็งแรงไว้ให้น้อยกว่า 25 กก.เพื่อลดความเสี่ยงจากการถูกรัดคอ ถ้าหมวกถูกชนหรือติดกับสิ่งกีดขวาง หมวกนิรภัยต้องผ่านการรับรองตามมาตรฐาน EN 397
- การทำงานบนที่สูง กำหนดค่าของความแข็งแรงของสายรัดคางไว้มากกว่า 50 กก.เพื่อลดความเสี่ยงจากการที่หมวกจะหลุดออกในขณะพลัดตก
ความแข็งแรงของสายรัดคางถูกกำหนดตามมาตรฐานที่รับรองหมวกนั้น (ดูที่ หัวข้อส่วนที่เกี่ยวข้องกัน)

การปรับขนาด

ดูภาพประกอบที่แสดงไว้ในข่อหน้าที่ 4
ตรวจเช็คว่าหมวกของคุณมีขนาดที่สวมใส่ได้พอดี
ต้องแน่ใจว่าหมวกนั้นสวมใส่ได้พอดีและอยู่ตำแหน่งกลางศีรษะของผู้ใช้งาน หมวกจะต้องปรับได้พอดี (การเลื่อนจากหน้าไปหลัง หรือจากข้างหนึ่งไปอีกข้างไม่มาก) ช่วยป้องกันการกระแทกได้ดี
เพื่อให้แน่ใจว่าป้องกันได้เพียงพอ หมวกจะต้องปรับขนาดให้พอดีกับศีรษะของผู้ใช้ อย่าสวมหมวกที่ไม่สามารถปรับขนาดได้พอดีกับศีรษะของคุณ

5. การป้องกันเกี่ยวกับไฟฟ้า

- EN 50365 (class 0): หมวกชนิดนี้มีฉนวนป้องกันกระแสไฟฟ้า สามารถใช้ในบริเวณที่มีการติดตั้งกระแสไฟฟ้าแรงดันต่ำ ที่ไม่เกิน 1500 VDC (หรือ 1000 VAC)
เป็นความรับผิดชอบของผู้ใช้ ที่ต้องตรวจเช็คว่ากำลังของกระแสไฟฟ้าที่มีอยู่นั้น ไม่มากเกินกว่าอัตราที่กำหนดไว้ข้างต้น
- ANSI Z89.1-2014 class E: หมวกนี้ได้ผ่านการทดสอบกับแรงดันไฟฟ้าที่ 20000 V แต่ไม่สามารถรับประกันการถูกกระแสไฟฟ้าที่แรงดันนี้ช็อต การรับรองตามมาตรฐานเกี่ยวกับกระแสไฟฟ้าช็อต คืออุบัติเหตุเกิดขึ้นระหว่างหมวกสัมผัสกับอุปกรณ์ไฟฟ้า
หมวกชนิดมีฉนวนป้องกันกระแสไฟฟ้า ไม่สามารถใช้ได้โดยลำพัง จำเป็นต้องใช้ร่วมกับอุปกรณ์ป้องกันกระแสไฟฟ้า
หมวกชนิดมีฉนวนป้องกันกระแสไฟฟ้า ต้องไม่ใช้ในสถานการณ์ที่มีความเสี่ยง ซึ่งอาจทำให้ลดลงของคุณสมบัติการป้องกันแม้เพียงบางส่วนก็ตาม
- ฉนวนป้องกันกระแสไฟฟ้า ในหมวกชนิดนีอาจลดลงได้โดย สารเคมี ขาดการทำความสะอาดอย่างพอเพียง หรือ จากสภาพแวดล้อมของการใช้งาน (เช่น ใช้ท่ามกลางสายฝน หรือ หิมะ)

6. ข้อควรระวังการใช้งาน

- หมวกนิรภัยอาจเสียหายจากการละเลยต่อสิ่งเหล่านี้
- ห้ามนั่งทับบนหมวก การบีบรัดที่แน่นเกินไป การตกหล่น การถูกเสียดสีกับวัตถุมีคม หรือปลายแหลม...
- อย่าเก็บหมวกไว้ในที่มีอุณหภูมิสูงเกินไป เช่น วางไว้ในขานพาหนะที่รับแสงอาทิตย์โดยตรง
- สารเคมีบางชนิด โดยเฉพาะสารละลาย อาจทำลายให้หมวกเสียหายได้ ป้องกันหมวกจากการถูกสัมผัสกับสารเคมีเหล่านี้
- หมวกรุ่นนี้ได้เคยทดลองใช้ในที่ ที่อุณหภูมิระหว่าง -30°C และ +50°C

7. การปลดสายรัดคางออก/การติดยึด

ดูภาพประกอบที่แสดงไว้ในข่อหน้าที่ 7

8. การถอดสายรัดรอบศีรษะ/การติดยึด

แน่ใจว่าได้ปรับความสูงของสายรัดรอบศีรษะที่ตำแหน่งหน้าผาก (สองช่องปรับสำหรับตำแหน่งแนวดิ่งบนสายรัดรอบศีรษะ)

9. อุปกรณ์เสริม

ตรวจเช็คความเข้ากันได้ของอุปกรณ์เสริมกับหมวก
แน่ใจว่าได้ติดตั้งตัวเสียบกลับคืนในช่องด้านหน้าและด้านหลังของหมวก เพื่อการป้องกันต่อ การกระเด็นใส่ของสารโลหะหลอมเหลว

10. ข้อมูลเพิ่มเติม

อุปกรณ์นี้ได้ผลิตตามข้อกำหนดของข้อบังคับ (EU) 2016/425 ในเรื่อง อุปกรณ์ป้องกันภัยส่วนบุคคล EU รายละเอียดข้อรับรองมาตรฐาน สามารถหาดูได้ที่ Petzl.com
คู่มือการใช้งานต้องจัดหาให้กับผู้ใช้งานอุปกรณ์นี้ ในภาษาท้องถิ่นของประเทศที่อุปกรณ์นี้ถูกนำไปใช้งาน
เก็บข้อแนะนำการใช้งานไว้อย่างถาวรเพื่อใช้อ้างอิงหลังจากแกะออกจากตัวอุปกรณ์แล้ว

ควรยกเลิกการใช้อุปกรณ์เมื่อไร:

ข้อควรระวัง: ในกิจกรรมที่ใช้งานเฉพาะเจาะจงเป็นพิเศษอาจทำให้อุปกรณ์ต้องถูกเลิกใช้แม้หลังจากการใช้งานเพียงครั้งเดียวทั้งนี้ ขึ้นอยู่กับชนิดของการใช้งานและความรุนแรงของสภาพแวดล้อมของการใช้ (สภาพที่แข็งหยาบ, สถานที่ใกล้ทะเล, ขอบมุมที่แหลมคม, สภาพอากาศที่รุนแรง, สารเคมี...)
อุปกรณ์จะต้องเลิกใช้ เมื่อ:
- เมื่ออุปกรณ์สิ้นอายุการใช้งาน
- ได้เคยมีการตกกระชากอย่างรุนแรง หรือ เกินขีดจำกัด
- เมื่อไม่ผ่านการตรวจเช็คสภาพ เมื่อมีข้อสงสัยหรือไม่แน่ใจ
- เมื่อไม่ทราบถึงประวัติการใช้งานทั้งหมด (เช่น มีการทำเครื่องหมายที่ไม่สามารถอ่านได้)
- เมื่อตกรุ่น ล้าสมัยจากการเปลี่ยนกฎเกณฑ์มาตรฐานเทคนิค หรือ ความเข้ากันไม่ได้กับอุปกรณ์อื่น
ทำลายอุปกรณ์เพื่อป้องกันการนำกลับมาใช้อีก

สัญลักษณ์:

A. อายุการใช้งาน 10 ปี - B. เครื่องหมาย - C. สภาพภูมิอากาศ ที่สามารถใช้งานได้ - D. ข้อควรระวังการใช้งาน - E. การทำความสะอาด/ฆ่าเชื้อโรค
ถ้าหมวกสกปรก หรือปนเปื้อนด้วยสาร (น้ำมัน น้ำมันดิน สีทา ฯลฯ) ให้ทำความสะอาดภายนอกด้วยน้ำและสบู่อย่างอ่อน หลีกเลี่ยงการถูกสัมผัสกับวัตถุที่เป็นอันตรายต่อหมวกและผู้สวมใส่
- F. การทำให้แห้ง - G. การเก็บรักษา/การขนส่ง
สภาพแวดล้อมในการเก็บรักษา เป็นองค์ประกอบสำคัญต่อคุณสมบัติของหมวกในการช่วยป้องกันกระแสไฟฟ้า และระบบกลไกของมัน
ปรับขนาดของสายรัดรอบศีรษะให้เล็กลงและสอดเก็บเข้าไปในหมวก สำหรับการจัดเก็บ/ขนส่ง ใช้ถุง VERTEX/STRATO สำหรับเก็บ ห้ามทำการบีบอัดหมวก
- H. การดัดแปลงเพิ่มเติม/การซ่อมแซม (ภายนอกโรงงาน Petzl เป็นข้อห้ามมิให้กระทำ ยกเว้น ในส่วนที่ใช้ทดแทน) - I. คำถาม/ติดต่อ

อุปกรณ์มีการรับประกันเป็นเวลา 3 ปี

เกี่ยวกับวัตถุดิบหรือความบกพร่องจากการผลิต ข้อยกเว้นจากการรับประกัน: การชำรุดบกพร่องจากการใช้งานตามปกติ, ปฏิกิริยาจากสารเคมี, การแก้ไขดัดแปลง, การเก็บรักษาไม่ถูกวิธี, ขาดการดูแล, การนำไปใช้งานที่นอกเหนือจากที่อุปกรณ์ได้ถูกออกแบบไว้

เครื่องหมายคำเตือน

1. สถานการณ์เสี่ยงที่อาจจะเกิดอันตรายบาดเจ็บสาหัส หรือ เสียชีวิต 2. แสดงให้เห็นถึงความเสี่ยงต่อการเกิดอุบัติเหตุ หรือ การบาดเจ็บ 3. ข้อมูลสำคัญที่เกี่ยวกับประสิทธิภาพในการใช้งาน หรือคุณสมบัติของอุปกรณ์ 4. ความเข้ากันไม่ได้ของอุปกรณ์

เครื่องหมายและข้อมูล

a. มีคุณสมบัติตามข้อกำหนดของอุปกรณ์ PPE ผู้ตรวจสอบอิสระที่ทดสอบรับรองมาตรฐาน EU - b. หมายเลขรับรองที่ผ่านการทดสอบที่ใช้ในการควบคุมการผลิตของ PPE นี้ - c. การสืบมาตรฐาน ข้อมูลแหล่งกำเนิด - d. ความยาวของเส้นรอบศีรษะ - e. หมายเลขลำดับ - f. ปีที่ผลิต - g. เดือนที่ผลิต - h. หมายเลขลำดับการผลิต - i. หมายเลขกำกับตัวอุปกรณ์ - j. มาตรฐาน - k. อ่านคู่มือการใช้โดยละเอียด - l. ข้อมูลระบุรุ่น - m. ที่อยู่ของโรงงานผู้ผลิต - n. วันที่ของการผลิต (เดือน/ปี) - o. สัญญลักษ์ของหมวกมีฉนวนป้องกันกระแสไฟฟ้า